

SPORTING CLUB SASSUOLO



BILANCIO SOCIALE

INDICE

| | | |
|------------|--|-----------|
| 1 | LO SPORTING CLUB SASSUOLO | 5 |
| 1.1 | <i>Prefazione</i> | 5 |
| 1.2 | <i>Mission</i> | 6 |
| 1.3 | <i>Chi siamo</i> | 6 |
| 1.4 | <i>Storia e attualità</i> | 6 |
| 1.5 | <i>Gli impianti</i> | 11 |
| 1.6 | <i>Registro CONI 2.0</i> | 12 |
| 1.7 | <i>Sport e Salute</i> | 12 |
| 1.8 | <i>Il nuovo statuto</i> | 12 |
| 1.9 | <i>La compagine associativa</i> | 13 |
| 2 | LA GOVERNANCE | 14 |
| 2.1 | <i>Lo scopo associativo</i> | 14 |
| 2.2 | <i>Gli organi sociali</i> | 14 |
| 2.3 | <i>I Regolamenti</i> | 14 |
| 3 | LE FEDERAZIONI DI APPARTENENZA | 15 |
| 3.1 | <i>La Federazione Italiana Tennis e Padel</i> | 15 |
| 3.2 | <i>Il CSI, Centro Sportivo Italiano</i> | 18 |
| 3.3 | <i>La Uisp, Unione Italiana Sport per Tutti</i> | 19 |
| 4 | PREVENZIONE E CONTRASTO CONTRO LA VIOLENZA DI GENERE | 20 |
| 4.1 | <i>Modello di Organizzazione e Controllo dell'Attività Sportiva e del Codice di Condotta</i> | 20 |
| 5 | TENNIS E PADEL | 23 |
| 5.1 | TENNIS | 24 |
| 5.1.1 | <i>La Scuola Tennis</i> | 24 |
| 5.1.2 | <i>Il "Progetto Pro"</i> | 32 |
| 5.1.3 | <i>Il Tennis Camp</i> | 35 |
| 5.1.4 | <i>I Tornei organizzati</i> | 36 |
| 5.1.5 | <i>Il Torneo Challenger ATP 125 – Emilia-Romagna Tennis Cup</i> | 46 |
| 5.1.6 | <i>I Campionati a Squadre</i> | 48 |
| 5.1.7 | <i>I Campionati degli Affiliati, Divisione Regionale</i> | 54 |
| 5.2 | PADEL | 59 |
| 5.2.1 | <i>Attività sociale</i> | 60 |
| 5.2.2 | <i>La Scuola Padel</i> | 61 |
| 5.2.3 | <i>Attività federale</i> | 62 |
| 5.2.4 | <i>FIP BRONZE – Trofeo Smaltochimica</i> | 63 |
| 5.2.5 | <i>Memorial "CHICCA ORIENTI"</i> | 64 |
| 6 | ALTRI SPORT | 66 |

| | | |
|-----|--|----|
| 6.9 | <i>Il Club del Libro</i> | 71 |
| 7 | RESPONSABILITA' SOCIALE | 73 |
| 7.1 | <i>Le persone Sporting</i> | 73 |
| 7.2 | <i>Organigramma</i> | 74 |
| 7.3 | <i>I fornitori</i> | 75 |
| 7.4 | <i>L'informazione e i social</i> | 75 |
| 7.5 | <i>I Partner sostenitori delle nostre attività</i> | 79 |
| 8 | LA RENDICONTAZIONE | 81 |
| 8.1 | <i>La situazione economico-finanziaria</i> | 81 |
| 8.2 | <i>Gli investimenti</i> | 84 |
| 8.3 | <i>Energia</i> | 85 |
| 8.4 | <i>Focus sul settore tennis e padel</i> | 86 |
| 8.5 | <i>Analisi sociale</i> | 87 |
| 9 | I PROGETTI SOLIDALI | 89 |
| 9.1 | <i>Tennis in Corsia</i> | 89 |
| 9.2 | <i>Tennis Wheelchair</i> | 92 |
| 9.3 | <i>Summer camp inclusivi</i> | 94 |
| 9.4 | <i>Officina della Memoria</i> | 94 |
| 9.5 | <i>Anziani, disabili e caregiver</i> | 94 |
| 9.6 | <i>Racchette in Classe</i> | 95 |
| 10 | WE ARE SPORTING | 96 |

Il bilancio sociale dell'Associazione Sportiva Dilettantistica Sporting Club Sassuolo è stato realizzato dal Direttore del circolo, Dott. Andrea Sarti insieme ad Ilaria Pongiluppi, Responsabile della Segreteria Sportiva e con la collaborazione del Dott. Claudio Pirazzoli.

Si ringrazia per le foto YF Studio e Gualtiero Marastoni.

Stampa e distribuzione a fine del mese di aprile 2026.

Regione Emilia-Romagna



EMILIA-ROMAGNA
TENNIS CUP



SPORTING
CLUB
SASSUOLO



1 LO SPORTING CLUB SASSUOLO

1.1 Prefazione

Carissimi,

"invitiamo alla lettura del Bilancio Sociale, strumento che ogni anno aggiorniamo per raccontare 'chi siamo e cosa facciamo' per la collettività, rendicontando il nostro impegno a soci, dipendenti, partner e istituzioni.

Il filo conduttore della nostra Associazione è lo sport, principalmente l'insegnamento di tennis e padel che quotidianamente viene svolto dal nostro staff di professionisti che credono nel valore sociale dello sport per la formazione e la crescita degli allievi.

Nel tennis siamo un circolo di eccellenza confermandoci tra le prime scuole della Regione e riferimento nazionale per la Federazione Italiana Tennis e Padel.

Lo sport per noi è anche inclusione e solidarietà.

*Le iniziative del **Tennis Wheelchair** e **Tennis in Corsia**, descritte nelle prossime pagine, ci rendono un punto di riferimento educativo e nobile, dimostrando che il valore di un circolo si misura anche dalla sua capacità di abbattere ogni barriera.*

*Sul fronte della **sostenibilità**, un tema oggi imprescindibile, annunciamo con orgoglio il pieno funzionamento dell'impianto fotovoltaico; produrre autonomamente circa il 50% del nostro fabbisogno non è solo una scelta ecologica, ma una risposta strutturale ai rincari energetici che ci preoccupano.*

A questo si aggiunge la solidità gestionale: lo Sporting ha superato brillantemente ogni verifica fiscale, ricevendo i complimenti degli enti preposti per la trasparenza e la correttezza dei conti.

Tutto questo — unito alla cura costante del nostro verde e delle strutture — è possibile grazie a un lavoro di squadra esemplare.

Ringrazio Consiglieri e Revisori per la disponibilità e la qualità del servizio prestato, i Soci per averci sostenuto con suggerimenti costruttivi, permettendoci di lavorare in un clima di collaborazione.

*Infine, un plauso speciale al nostro team: il loro impegno e l'attaccamento allo Sporting sono il vero motore di questa crescita; insieme, abbiamo reso il Club un **modello di efficienza e passione.**"*

Il Presidente del Consiglio Direttivo

Luca Silingardi

1.2 Mission

La mission dello Sporting è quella di “Essere punto di riferimento e di aggregazione sociale nonché di sviluppo sportivo, ludico e culturale per i propri associati e per il territorio”.

1.3 Chi siamo

Lo Sporting Club Sassuolo è una Associazione Sportiva Dilettantistica con personalità giuridica, riconosciuta dal CONI, che si propone di promuovere principalmente lo sviluppo della pratica agonistica del tennis nonché di altre discipline sportive a carattere dilettantistico sul territorio locale e nazionale, aderendo alla Federazione Italiana Tennis e Padel oltre a tutte le Federazioni Nazionali o Enti di Promozione che coordinano le varie attività esercitate. Uno dei compiti principali, seguendo la missione federale, consiste nel favorire l’accesso dei giovani alla pratica motoria e allo sport, fattore fondamentale per la crescita della persona, da integrare con gli altri processi educativi, familiari e scolastici.

1.4 Storia e attualità

1969

Nel 1969 al Tennis Club Rometta ci si rese conto che 3 campi da tennis e la piccola palazzina erano inadeguate alla forte crescita che l’attività tennistica stava manifestando.

D’altra parte, in quel periodo Sassuolo viveva un momento di grande espansione urbanistica e industriale quindi, anche al di fuori del circolo, si faceva pressante l’esigenza di strutture sportive adeguate a questo sviluppo; si iniziò dunque a pensare seriamente alla creazione di un nuovo complesso sportivo.

1970

Il Rag. Angelo Rossini, allora Direttore della Banca Popolare a Sassuolo - **artefice di questa meravigliosa opera** - prese in mano le redini progettuali e preparò un programma di massima i cui punti fondanti furono: **a)** individuare un gruppo di persone qualificate disposte a farsi carico di seguire e gestire l’iniziativa, **b)** creare l’impostazione societaria – seguito dal Notaio Dott. Sergio Nicolini - attraverso due enti, la Società Immobiliare e l’Associazione Sportiva, **c)** iniziare la raccolta delle adesioni (500.000 lire per quota), **d)** illustrare l’iniziativa alle Autorità, **e)** ricercare l’area più adatta alle esigenze. Il sasso fu gettato e fu proprio il Rag. Angelo Rossini, poi divenuto Presidente del Club ed in seguito Presidente Onorario, a portare il fardello maggiore per la realizzazione, con un lavoro durato mesi, sostenuto da stimati imprenditori all’ombra della “Popolare”, vincendo la riluttanza dei sassolesi ad imbarcarsi in avventure che non fossero imprenditoriali, per poi raggiungere un numero sufficiente di quote per formalizzare la società e raccogliere i fondi per l’acquisto del terreno a “Ca Mangerini” in Vallurbana. Dal primo progetto affidato ad un architetto bolognese che permise di ottenere la licenza a costruire, si assegnò la **progettazione definitiva allo Studio Franzelli-Vandelli di Sassuolo.**

Eccole le radici dello Sporting!

Un Club figlio del tennis e del benessere economico, tant'è che allora si diceva "andiamo al Tennis". Lo Sporting in quegli anni, con uno sviluppo molto precoce, si avviò rapidamente a passare dalla nascita alla maturità, il primo Direttore fu Giancarlo Termanini.



Anni 70: la club house e il camminamento in ghiaio bianco

Il secondo Presidente, dal 1974 al 1980, fu Angelo Borelli che - *citazione* - "ho svolto un compito di puro accompagnamento nei confronti di un processo di crescita sapientemente impostato dai fondatori che diedero vita, tra lo scetticismo generale, ad uno dei Club sportivi migliori della Provincia".

1974
1979



1971: la piscina funzionante senza recinzioni e la proprietà finiva a ridosso della stessa

Il Direttore era Ettore De Luca e un passo importante fu quello di stimolare la frequenza, far diventare il Club una realtà di aggregazione; dapprima ci fu un ricambio dei Soci con altri interessati a frequentare, dopodiché si riuscirono ad amalgamare le diverse compagnie e creare voglia di stare insieme.

Il successivo Presidente, dal 1980 al 1992, fu il geometra Enzo Vandelli ed **il Club era ben consolidato, con una sua identità ed immagine conosciuta ed apprezzata a tutti i livelli**. Il Rag. Gianprimo Nicolini fu chiamato alla direzione del circolo; dopo un breve periodo di tranquillità, ci si rese conto che l'aumento della frequenza dei Soci e il forte sviluppo delle attività sportive richiedevano un ripensamento dell'intero complesso nonostante i vincoli paesaggistici fossero un ostacolo a qualsiasi ipotesi di ampliamento poiché le strutture non erano più in grado di garantire uno sviluppo adeguato della realtà associativa.

Per una serie di circostanze favorevoli si riuscì ad acquistare l'unico lotto di terreno libero da vincoli urbanistici e ad ottenere le licenze per la costruzione di un **impianto sportivo indoor** attraverso la sottoscrizione di un mutuo agevolato del CONI.

Ci furono molte polemiche e accese discussioni rispetto all'investimento fatto ma, alla fine, seppure con sacrifici e impostazioni finanziarie seguite *ad-hoc* dal Rag. Angelo Rossini e dal Dott. Vittorio Pincelli, il Club riuscì nell'intento di arrivare ad una dimensione importante per accogliere circa 400 nuclei familiari negli anni '90.

1980
1992

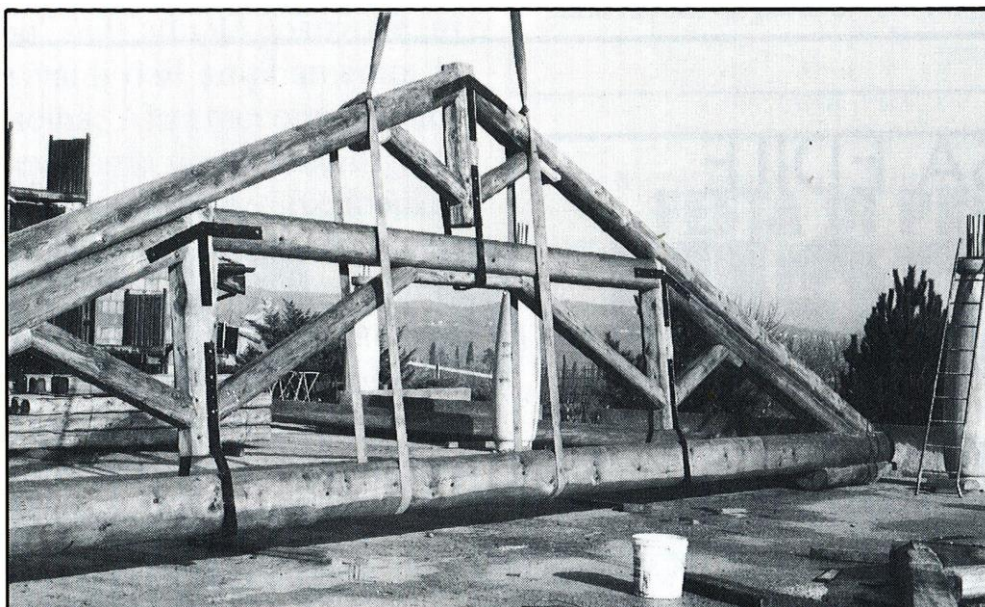

La costruzione della veranda, 1989, nei primi anni era aperta ai lati

1993
2010

Nei tempi seguenti e fino al recente passato lo Sporting crebbe significativamente in termini di *appeal*, grazie alla gestione di un **Consiglio Direttivo** - guidato prima dal Dott. Riccardo Grisanti poi, per due mandati, dal Dott. Andrea Sarti (*oggi Direttore*) - fortemente operativo e sensibile allo sviluppo dei servizi offerti alle famiglie e alla crescita sportiva dei giovani.

2011
2017



Il rinnovamento dell'area delle piscine, 2011

L'espansione del Club passò attraverso la lungimiranza dei successivi Consigli Direttivi, guidati prima da Emanuel Manfredini poi dal Dott. Antonio Nicolini, che hanno scelto di investire in opere con lo scopo di far fruire lo Sporting per dodici mesi all'anno, iniziando dal rinnovo dell'area piscine e ristorazione estiva poi, pochi anni dopo, la ristrutturazione con ampliamento della palestra e della nuova terrazza estiva, interventi riusciti e che hanno suggellato il successo attuale.



La palestra inaugurata nel 2017

2021

Nel 2021, a seguito dell'acquisto di circa 23.000 metri quadrati di terreno, sono iniziati i lavori per la realizzazione di una nuova area sportiva e altri spazi utili per il circolo, mentre la parte residuale del terreno sarà mantenuta area verde.

2022

Nel mese di giugno 2022 è terminata la realizzazione dell'Area Padel e sono stati inaugurati quattro campi di cui due coperti. Nell'area sono stati realizzati parcheggi e infrastrutture utili a tutto il circolo anche per ulteriori sviluppi della parte di terreno lasciata coltivabile.



I nuovi campi da padel inseriti nel contesto del Club

Negli anni successivi gli investimenti principali hanno riguardato l'ottimizzazione energetica attraverso la realizzazione di un impianto fotovoltaico per conseguire un significativo risparmio mediante il ricorso alla fonte energetica rinnovabile rappresentata dal sole. Il ricorso a tale tecnologia è nata dall'esigenza di coniugare la compatibilità con esigenze architettoniche e di tutela ambientale, nessun inquinamento acustico, un risparmio di combustibile fossile, una produzione di energia elettrica senza emissioni di sostanze inquinanti. L'impianto installato, denominato "Impianto "SPG"", è di tipo *grid-connected*, la tipologia di allaccio è trifase in media tensione.

2023 2025

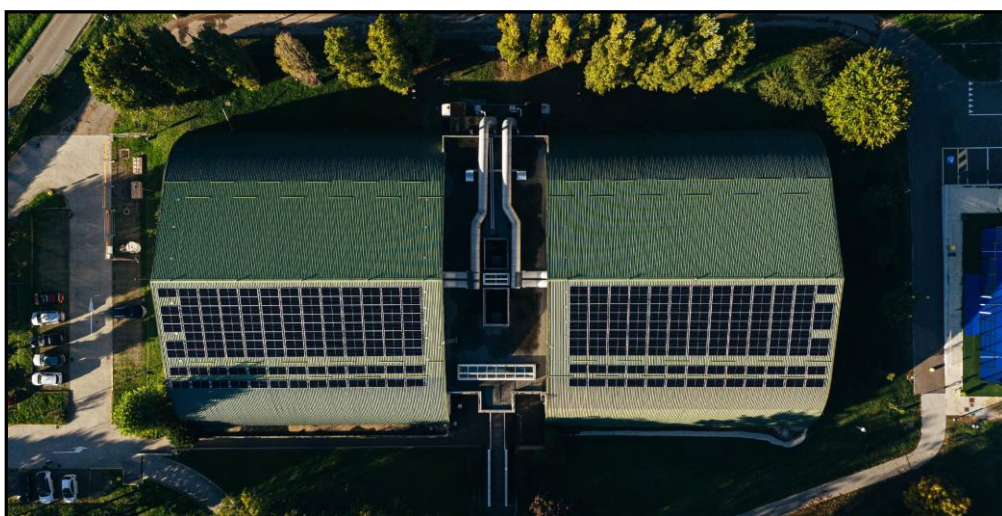

La potenza totale è pari a 148.480 kW con una produzione di energia annua pari a circa la metà del consumo attuale, derivante da 256 moduli che occupano una superficie di 715.52 m², ed è composto da un generatore.

Negli anni 2024 e 2025 sono proseguiti gli investimenti in ambito sportivo con l'ottimizzazione, l'ampliamento e il rinnovo del parco macchine cardio della palestra.



E' stata sostituita la copertura pressostatica sui campi in terra rossa con un modello ad alta efficienza energetica ed è stata effettuata una manutenzione straordinaria dei campi da beach. Nel 2026 sarà installato l'impianto di climatizzazione della palestra e degli spogliatoi, sostituite le caldaie della zona *club house* con impianto efficiente a condensazione oltre ad altri investimenti per mantenere in efficienza il circolo.

Alla presidenza del circolo viene eletto il Dott. Luca Silingardi, affiancato dal vice presidente Dott. Claudio Pirazzoli.

1.5 **Gli impianti**

Siamo nati come circolo sportivo ed in particolare come Tennis Club, tuttora attività sportiva principale svolta *outdoor* su sei campi in terra rossa e due in play-it, *indoor* su quattro campi in bolltexp coperti da una struttura fissa. Nell'anno 2022 è stata inaugurata l'Area Padel con quattro campi di gioco, di cui due coperti, dove è stato sviluppato un percorso di crescita di questo sport, iniziando dalla scuola padel fino all'iscrizione di alcune squadre nelle competizioni federali. Gli impianti del circolo comprendono due piscine, una semi-olimpionica per il nuoto e una ludica con percorsi relax e avviamento al nuoto.

E' stata ampliata la palestra con spazi per il *fitness* e il corpo libero, dotata di moderne attrezzature Technogym. Altre strutture sportive riguardano i campi da calcio e calcetto, due campi da beach, una palestrina dove si organizzano corsi di spinning, aerobica, *gag*, pilates, tutto con spogliatoi di servizio.

Nel 2024 è stato inserito un impianto fotovoltaico sul tetto della struttura dei campi tennis con produzione di circa la metà del fabbisogno energetico del Club.

Un parco giochi attrezzato per i bimbi e sale per il gioco delle carte, biliardi, cinema/didattica per i ragazzi completano l'offerta ricreativa.

A corollario degli impianti sportivi sono presenti il Ristorante, dove si cucinano piatti della tradizione emiliana, il *lounge-bar* con pizzeria aperto nel periodo estivo.

1.6 Registro CONI 2.0



Lo Sporting Club Sassuolo è iscritto da sempre al CONI e dal 2018 si trova nel Registro 2.0 delle Associazioni e Società Sportive Dilettantistiche.

Il Registro è lo strumento che il Consiglio Nazionale ha istituito per confermare “il riconoscimento ai fini sportivi” alle associazioni/società sportive dilettantistiche già affiliate alle Federazioni Sportive Nazionali, alle Discipline Sportive Associate ed agli Enti di Promozione Sportiva.

Le associazioni - società iscritte al Registro sono inserite nell’elenco che il CONI, ogni anno, deve trasmettere ai sensi della normativa vigente, al Ministero delle Finanze – Agenzia delle Entrate.

1.7 Sport e Salute



Sport e Salute S.p.A. (già Coni Servizi S.p.A. fino al 2018) è un'azienda pubblica italiana che si occupa dello sviluppo dello sport in Italia, producendo e fornendo servizi di carattere generale.

Il suo azionista unico è il Ministero dell'Economia e delle Finanze e con la legge di bilancio del 2019 (legge 30 dicembre 2018, n. 145) ne sono state ampliate le competenze, agendo "quale struttura operativa per conto della autorità di governo, competente in materia di sport".

Lo Sporting Club Sassuolo è iscritto a “Sport e Salute” e si trova sulla piattaforma che gestisce il Registro Nazionale delle Attività Sportive Dilettantistiche del Dipartimento per lo Sport della Presidenza del Consiglio dei Ministri ai sensi del d.lgs. 39/2021.

È stato un grande onore aver ricevuto la visita del Ministro dello Sport e dei Giovani, Andrea Abodi.

Il Ministro della Repubblica ha voluto visitare con attenzione tutto il nostro circolo ed insieme abbiamo parlato della scuola tennis e dell'immenso valore sociale dello sport a partire dai bambini.

Tanti i complimenti ricevuti per quello che si sviluppa nel nostro centro sportivo, compreso il tennis *wheelchair* da lui premiato; il Ministro ha promesso che ritornerà.

1.8 Il nuovo statuto

Il 4 dicembre 2023 l'Assemblea Straordinaria degli associati ha approvato le modifiche dello statuto dell'associazione per adeguarlo alle disposizioni prescritte dalla “Riforma dello Sport” (Decreto Legislativo n. 36 del 28 febbraio 2021).

Il nuovo statuto è scaricabile dal sito istituzionale www.sportingclubsassuolo.it/area-download.html

1.9 La compagine associativa

Si espone la configurazione della compagine associativa; si nota una sostanziale omogeneità tra uomini e donne, la quasi totalità proveniente da Sassuolo (~83%) e da paesi limitrofi, una struttura anagrafica giovane, con il 72% di Soci under 60 e oltre il 17% minorenni.

| QUANTI | 2024 | 2025 |
|-------------------------|--------------|--------------|
| Nuclei familiari | 768 | 776 |
| Totale associati | 2.270 | 2.297 |

| TIPOLOGIA | 2024 | % | 2025 | % |
|-------------------------|--------------|---------------|--------------|---------------|
| MASCHI | 1.175 | 51,8% | 1.185 | 51,6% |
| FEMMINE | 1.095 | 48,2% | 1.112 | 48,4% |
| Totale associati | 2.270 | 100,0% | 2.297 | 100,0% |

| PROVENIENZA | 2024 | % | 2025 | % |
|---------------------------------|--------------|---------------|--------------|---------------|
| Sassuolo | 1893 | 83,4% | 1906 | 83,0% |
| Fiorano Modenese e Spezzano | 98 | 4,3% | 101 | 4,4% |
| Castellarano e Roteglia | 97 | 4,3% | 93 | 4,0% |
| Casalgrande e Veggia | 65 | 2,9% | 66 | 2,9% |
| Modena | 23 | 1,0% | 25 | 1,1% |
| Pigneto e Prignano s/S | 28 | 1,2% | 29 | 1,3% |
| Scandiano, Salvaterra e Rubiera | 19 | 0,8% | 11 | 0,5% |
| Formigine | 11 | 0,5% | 17 | 0,7% |
| Maranello | 16 | 0,7% | 17 | 0,7% |
| Altri comuni | 20 | 0,9% | 32 | 1,4% |
| Totale associati | 2.270 | 100,0% | 2.297 | 100,0% |

| ETA' | 2024 | % | 2025 | % |
|-------------------------|--------------|---------------|--------------|---------------|
| MINORENNI | 387 | 17,0% | 395 | 17,2% |
| MAGGIORENNI 18 – 29 | 364 | 16,0% | 368 | 16,0% |
| 30 – 39 | 191 | 8,4% | 209 | 9,1% |
| 40 – 49 | 235 | 10,4% | 222 | 9,7% |
| 50 – 59 | 479 | 21,1% | 455 | 19,8% |
| 60 – 69 | 348 | 15,3% | 379 | 16,5% |
| 70 – 79 | 158 | 7,0% | 166 | 7,2% |
| OVER 80 | 108 | 4,8% | 103 | 4,5% |
| Totale associati | 2.270 | 100,0% | 2.297 | 100,0% |

| COMPOSIZIONE NUCLEI | 2024 | % | 2025 | % |
|--------------------------------|------------|---------------|------------|---------------|
| Nuclei 1 componente | 95 | 12,4% | 94 | 12,1% |
| Nuclei 2 componenti | 179 | 23,3% | 189 | 24,4% |
| Nuclei 3 componenti | 218 | 28,4% | 209 | 26,9% |
| Nuclei 4 componenti | 222 | 28,9% | 228 | 29,4% |
| Nuclei 5 componenti | 49 | 6,4% | 50 | 6,4% |
| Nuclei 6 componenti | 5 | 0,7% | 6 | 0,8% |
| TOTALE NUCLEI FAMILIARI | 768 | 100,0% | 776 | 100,0% |

2 LA GOVERNANCE

2.1 Lo scopo associativo

Estratto dello Statuto consegnato agli associati in sede di ammissione e richiedibile, da parte degli associati, alla Segreteria del circolo:

"SPORTING CLUB SASSUOLO - ASSOCIAZIONE SPORTIVA DILETTANTISTICA" Ente dotato di Personalità Giuridica con Decreto di riconoscimento del 14/05/1990 n. 281 del Presidente della Giunta Regionale Emilia-Romagna...

Art. 3 SCOPO

L'Associazione, di natura privata, ha finalità esclusivamente sportive con carattere agonistico e ricreativo, esenti da ogni fine di lucro con obbligo di reinvestimento nell'attività di eventuali avanzi di gestione. L'Associazione si propone di promuovere principalmente lo sviluppo della pratica agonistica del tennis nonché di altre discipline sportive a carattere dilettantistico sul territorio locale e nazionale....

2.2 Gli organi sociali

Gli organi amministrativi dello Sporting Club Sassuolo a.s.d. sono nominati dall'Assemblea dei Soci e rimangono in carica per un triennio. Nel corso del 2025 l'Assemblea dei Soci ha rinnovato le cariche sociali:

CONSIGLIO DIRETTIVO

Presidente: Luca Silingardi. Vicepresidente: Claudio Pirazzoli. Consiglieri: Barbara Manfredini, Carlo Alberto Buffagni, Matteo Castellari, Maurizio Tomasini, Monica Luisa Franzoni, Stefano Anceschi, Umberto Toschi.

REVISORI DEI CONTI

Sporting Club Sassuolo asd: Dott. Marco Rebottini(P), Dott. Stefano Giovanardi e Dott. Stefano Medici.

COMITATI ESECUTIVI

- *Commissione tennis:* Claudio Pirazzoli, Luca Silingardi.
- *Commissione padel:* Barbara Manfredini, Carlo Alberto Buffagni, Matteo Castellari.
- *Commissione rapporti con la gestione ristorante:* Carlo Alberto Buffagni, Claudio Pirazzoli, Matteo Castellari.
- *Commissione tecnica:* Luca Silingardi, Maurizio Tomasini.
- *Controllo di gestione:* Barbara Manfredini, Maurizio Tomasini.
- *Legale:* Claudio Pirazzoli, Monica Luisa Franzoni.
- *Manutenzioni:* Stefano Anceschi, Umberto Toschi.

COLLEGIO DEI PROBIVIRI

Eugenio Orienti, Maurizio Dallari, Paolo Pezzali.

2.3 I Regolamenti

Come da art.14 dello Statuto, il Consiglio Direttivo può emanare Regolamenti per disciplinare la vita associativa. I Regolamenti approvati e disponibili presso la Segreteria sono: a) Regolamento palestra, b) Regolamento tennis, c) Regolamento piscina, d) Regolamento gioco carte.

3 LE FEDERAZIONI DI APPARTENENZA

3.1 La Federazione Italiana Tennis e Padel



Lo Sporting Club Sassuolo, nel perseguire la *mission* di promuovere e diffondere la pratica sportiva e l'educazione dei giovani atleti, è **affiliato dal 13.05.1978** alla Federazione Italiana Tennis e ne promuove i principi nella pratica dello sport del Tennis.

Da ottobre 2022 è nata la **Federazione Italiana Tennis e Padel (FITP)** con votazione maggioritaria alla sessantesima Assemblea Nazionale in sessione straordinaria presso Firenze e con l'approvazione successiva della Giunta Nazionale del CONI, la denominazione è utilizzata a partire dal 1° gennaio 2023.

La FITP è un'associazione senza fini di lucro, a durata illimitata, con personalità giuridica di diritto privato. Inoltre, è l'organismo autorizzato dall'ITF, *International Tennis Federation*, dalla *Tennis Europe* e dalla FIP, *International Padel Federation*, a disciplinare, regolare e gestire lo sport del Tennis, del Beach Tennis, del Padel e del Tennis in Carrozzina nel territorio nazionale e a rappresentarli in campo internazionale.

Dai documenti federali, tennis e padel stanno vivendo uno straordinario periodo di crescita in termini di numeri e di risultati: come riporta il **REPORT 2024** stilato direttamente dalla FITP e che mostra le percentuali di tesserati e circoli; negli ultimi anni tutti gli sport di racchetta hanno avuto un incremento esponenziale, raggiungendo proprio nella stessa stagione più di un milione di tesserati, diventando così la seconda federazione sportiva italiana dietro a quella del calcio.

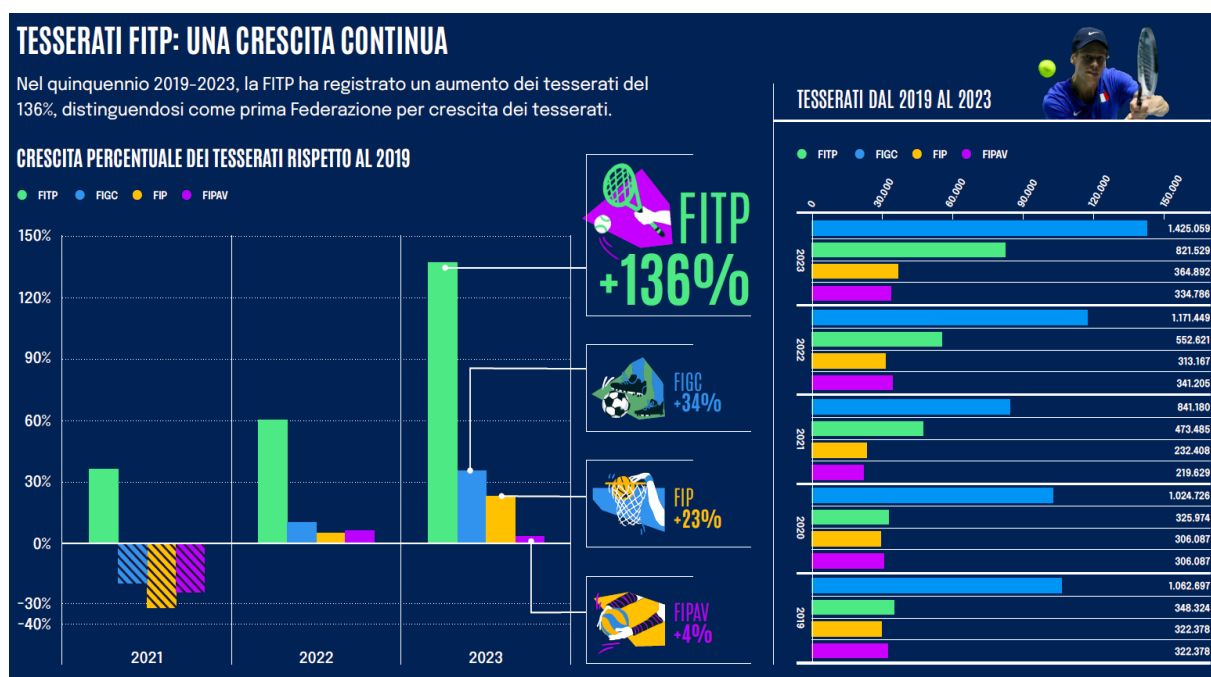

Tre sono i tipi di tessera fruibile per i nostri Soci rilasciate dalla Federazione attraverso il circolo:

- **Tessera atleta agonistica:** consente di svolgere attività agonistica (tornei individuali e campionati a squadre), previa presentazione del certificato di idoneità sanitaria per la pratica agonistica di tennis e padel.
- **Tessera atleta non agonista:** consente di svolgere attività non agonistica (lezioni di tennis, corsi di gruppo, attività individuale di prenotazione dei campi, tornei individuali e campionati a squadre per non agonisti), previa presentazione del certificato di idoneità sanitaria per la pratica non agonistica di tennis e padel.
- **Tessera socio:** ai semplici componenti che non frequentano nemmeno occasionalmente i campi da gioco.

| TESSERATI FITP | 2023 | 2024 | 2025 |
|----------------|------|------|------|
| DONNE | 28% | 36% | 35% |
| UOMINI | 72% | 64% | 65% |

Questo l'andamento dei tesserati per lo Sporting Club Sassuolo alla FITP negli ultimi sei anni:

| STAGIONE | 2020 | 2021 | 2022 | 2023 | 2024 | 2025 |
|----------------------------------|------------|------------|------------|------------|------------|------------|
| TESSERA AGONISTICA TENNIS | 252 | 284 | 155 | 165 | 158 | 145 |
| TESSERA NON AGONISTICA | 279 | 31 | 103 | 86 | 224 | 234 |
| TESSERA SOCIO | 19 | 11 | 14 | 3 | 187 | 156 |
| TESSERA PADEL | 10 | 42 | 16 | 62 | 87 | 86 |
| TOTALE TESSERE | 550 | 368 | 288 | 316 | 656 | 621 |

| TESSERATI FITP | 2023 | | 2024 | | 2025 | |
|--------------------------|----------|---------|----------|---------|----------|---------|
| SPORTING CLUB | Agonisti | Non Ago | Agonisti | Non Ago | Agonisti | Non Ago |
| UNDER 18 | 32% | 85% | 33% | 79% | 34% | 79% |
| DAI 19 AI 39 ANNI | 29% | 5% | 29% | 8% | 30% | 8% |
| OVER 40 | 39% | 10% | 38% | 13% | 35% | 13% |

Leggendo queste tabelle bisogna tenere presente che:

1. nel 2020 l'aumento esponenziale delle tessere è collegato al periodo covid. Quando il distanziamento tra le persone diventa un modo per combattere la circolazione del virus, quando ogni sport di contatto è vietato, il tennis riacquista popolarità e attrae sempre più persone, trasformandosi in una delle poche occasioni di incontro e svago di cui poter godere. Infatti dopo il "lockdown", da giugno in poi tanti Soci si sono avvicinati allo sport del tennis in quanto singolo, più sicuro e che poteva essere praticato all'aperto con la sola tessera non agonista della Federazione. L'incremento degli associati riguarda gli adulti così come i bambini: infatti anche i numeri degli iscritti ai corsi estivi, il tennis camp, ha subito un'impennata di partecipanti;
2. nell'inverno tra il 2020 e il 2021 il Ministero dello Sport, per limitare gli sport di contatto e in generale l'attività *indoor*, ha reso obbligatorio il tesseramento atleta agonista per poter continuare a giocare tennis e padel, partecipare ai corsi e alle competizioni individuali. Da questo è nata l'esigenza dei Soci di fare la visita

medica agonistica e affiliarsi alla Federazione Italiana Tennis per poter proseguire. Di conseguenza sono “sparite” le tessere non agoniste e soprattutto molti bambini sono stati costretti a sospendere la scuola tennis, in quanto la fascia di tesseramento riconosciuta era solo dagli 11 ai 69 anni;

3. nel 2022 il numero di tesserati è diminuito, in quanto coloro che hanno aderito alla Federazione sono gli atleti che giocano effettivamente tutto l’anno con continuità.

Quindi, come possiamo analizzare dalla tabella stessa, il numero dei tesserati non agonisti è tornato ad aumentare e corrisponde ai bambini della scuola tennis che sono iscritti alla corsistica invernale ed estiva, mentre il numero dei tesserati atleti rappresenta sia gli agonisti più giovani sia i Soci dello Sporting che prendono parte alle squadre e ai tornei individuali;

4. la stessa argomentazione si applica al padel, in cui fino al 2021 permaneva l’obbligo di tesseramento, mentre dal 2022 solo chi effettivamente partecipa alle competizioni ha aderito al tesseramento.

Nel 2023 il *trend* è salito in modo vertiginoso con la nascita della scuola padel, l’adesione ai campionati nazionali e la promozione nel nostro circolo di tornei individuali di doppio maschile e femminile e per la stagione 2024 il numero di tesserati è aumentato proprio per l’avvicinamento di tanti Soci a questo sport;

5. nel 2024 - 2025 il numero di tesserati alla Federazione Italiana Tennis e Padel è raddoppiato; ciò nasce da esigenze non solo sportive, ma anche amministrative della nostra impostazione sociale. Il numero di tessere atleta agonista per il tennis è rimasto invariato, mentre cresce maggiormente il tesseramento non agonista per la necessità di dichiarare chiunque “metta piede in campo” quindi dai bambini di 4 anni agli adulti che giocano anche solo sporadicamente o nel periodo estivo quando si è in vacanza, oltre alla percentuale di tessere socio per i frequentatori con quota annuale al Club. Inoltre, dopo il successo della Coppa Davis e Billie Jean King, oltre a Jannik Sinner che ha portato al vertice mondiale il tennis italiano, la FITP ha ampliato la campagna tesseramento, dando continuità al piano di crescita e sviluppo del movimento con una serie di servizi e benefit che ha pensato in favore dei propri tesserati.

Nell’analisi dei tesseramenti degli ultimi 6 anni, abbiamo preso in considerazione due sottogruppi, per le tessere tennis atleta agonista, divisione per fasce di età e divisione maschi e femmine.

| STAGIONE | 2020 | 2021 | 2022 | 2023 | 2024 | 2025 |
|---------------------------|------------|------------|------------|------------|------------|------------|
| TESSERA AGONISTICA | 252 | 284 | 155 | 165 | 158 | 145 |
| UNDER 18 | 68 | 66 | 59 | 53 | 52 | 50 |
| 19-34 ANNI | 53 | 61 | 36 | 42 | 41 | 38 |
| OVER 35 | 131 | 157 | 60 | 70 | 65 | 57 |
| MASCHI | 167 | 204 | 114 | 130 | 127 | 110 |
| FEMMINE | 85 | 80 | 41 | 35 | 31 | 35 |

Per quanto riguarda il numero di tesserati per il **padel** vediamo che la crescita è costante così come riportato nel bilancio della FITP e, anche allo Sporting Club Sassuolo, dopo il boom iniziale, si sta stabilizzando intorno a 86/87 Soci che giocano assiduamente a questo sport. Le tessere atleta agonista sono principalmente quelle over 35 con maggioranza della categoria maschile e sono state fatte, proprio su richiesta dei Soci, per la

partecipazione a tornei individuali e campionati a squadre (Coppa Italia e Winter Cup – Tpra e Serie D regionale). Rimane invariato il numero di donne che giocano a discapito del tennis, mentre la fascia under 18 corrisponde ai nostri iscritti alla Scuola Padel che proprio dalla stagione 2024 - 25 hanno preso parte ai primi tornei individuali e raduni provinciali promozionali. Quindi crescendo l'attività federale anche in questo settore e di pari passo il livello tecnico dei giocatori che già da alcune stagioni si cimentano, è aumentata la necessità del tesseramento alla FITP.

| STAGIONE | 2023 | 2024 | 2025 |
|---------------------------------|-----------|-----------|-----------|
| TESSERA PADEL | 62 | 87 | 86 |
| <i>Maschi</i> | 47 | 59 | 58 |
| <i>Femmine</i> | 15 | 28 | 28 |
| <i>Atleta agonista</i> | 44 | 41 | 46 |
| <i>Atleta agonista disabile</i> | 0 | 1 | 1 |
| <i>Atleta non agonista</i> | 18 | 45 | 39 |
| <i>Under 18</i> | 20 | 28 | 33 |
| <i>19-34 anni</i> | 13 | 20 | 16 |
| <i>Over 35</i> | 29 | 39 | 37 |

3.2 Il CSI, Centro Sportivo Italiano



Il Centro Sportivo Italiano, il CSI, è un'associazione senza scopo di lucro, fondata sul volontariato, che promuove lo sport come momento di educazione, di crescita, di impegno e di aggregazione sociale. La persona è al centro del progetto CSI, con i suoi bisogni, ai quali dare risposta in diversi settori: educativo, sportivo, ricreativo, ambientale, formativo e assistenziale.

In CSI si cerca da sempre di promuovere la diffusione dello sport per tutti, collaborando con le famiglie, le istituzioni, le strutture educative e sociali. Lo Sporting è affiliato al CSI per la Provincia di Modena dal 1970 per le discipline sportive e ricreative; collaboriamo in stretto contatto con loro per l'organizzazione di manifestazioni e la promozione di attività su tutto il territorio sassolese:

| | PERIODO | ATTIVITA' SPORTIVE | MANIFESTAZIONI |
|-----------------------------|------------------|---------------------------------|---------------------------|
| ATLETICA LEGGERA | Dal 1970 | | Corsa Campestre |
| CORSE PODISTICHE | Dal 1970 | | Corrisporting |
| CALCIO | Dal 1970 al 2015 | Campionato di Calcio a 7 e a 11 | Memorial Casali |
| TENNIS | Dal 1970 | Scuola Tennis | Promozione sul territorio |
| ATTIVITA' RICREATIVE | Dal 1970 | Centro Estivo | AnimaSporting |

Sono stati tesserati i componenti del Consiglio Direttivo e i ragazzi che collaborano con il nostro circolo per le attività ricreative, ovvero:

- gli istruttori che collaborano con noi per il centro estivo durante l'estate;
- gli animatori che collaborano con noi le domeniche pomeriggio d'estate nel progetto "AnimaSporting".

A livello agonistico promuoviamo il tesseramento al CSI per l'atletica leggera: in particolare per coloro che partecipano a gare podistiche, competitive e non competitive, o semplicemente alle camminate della domenica.

3.3 La Uisp, Unione Italiana Sport per Tutti



La UISP, Unione Italiana Sport per Tutti, è un'associazione di promozione sociale e sportiva che ha l'obiettivo di estendere il diritto allo sport per tutti i cittadini. Lo sport è un bene sociale che interessa la salute, la qualità della vita, l'integrazione, l'educazione e le relazioni tra le persone, in tutte le età della vita.

Valori, questi, che non sono riconducibili alla mera ricerca del risultato e della prestazione sportiva. *Sportpertutti* è una parola nuova che rappresenta e sintetizza l'identità della UISP.

Lo Sporting Club Sassuolo è affiliato all'UISP presso il Comitato Provinciale di Modena dal 01/01/2013.

La necessità di "legarci" a questo ente di promozione è nata per portare avanti la squadra del ciclismo, la SportingBike, che fino al 2012 si affidava all'ente UDACE per il tesseramento dei propri atleti.

Infatti, la Federazione Italiana Ciclismo non permetteva più la partecipazione ad alcuni tipi di gare per molti atleti che non fossero tesserati per i soli enti riconosciuti dalla stessa (anche per l'atletica leggera, la FIDAL permette la partecipazione a certi tipi di gare per i tesserati atleti con il CSI, ma non per altri enti).

Da lì a breve nacque la necessità di affidarsi a UISP non solo per il ciclismo e la bici da strada, ma anche per la mountain bike che molti dei nostri Soci utilizzano nelle uscite del "sabato mattina".

Dalla stagione 2015 – 2016 anche la squadra di calcio a 11 volle iscriversi al Campionato Eccellenza di Modena organizzato dalla UISP che sul territorio della Provincia, a livello amatoriale, stava allargando il numero di squadre e la competitività dei gironi.

Ad oggi il circolo collabora in stretto contatto con loro per l'organizzazione di manifestazioni e la promozione di attività su tutto il territorio sassolese come la corsa campestre, oltre ad avere parecchi tesserati atleta per le discipline sportive di ciclismo e calcio e la partecipazione degli stessi alle gare:

| ATTIVITA' | PERIODO | MANIFESTAZIONI |
|----------------------|---------------|---------------------------|
| CALCIO | Dal 2015-2016 | Campionato di Calcio a 11 |
| CICLISMO | Dal 2013 | Sportingbike |
| MOUNTAIN BIKE | Dal 2014 | Sporting-MTB |
| ATTIVITA' RICREATIVE | Dal 2019 | Centro Estivo |

4 PREVENZIONE E CONTRASTO CONTRO LA VIOLENZA DI GENERE

4.1 *Modello di Organizzazione e Controllo dell'Attività Sportiva e del Codice di Condotta*

L'articolo 16, D.Lgs. 39/2021 (c.d. "Decreto dello Sport") ha inteso promuovere un più elevato livello di sensibilità e impegno ai fini della valorizzazione della parità di genere tra uomo e donna nel contesto di lavoro e della tutela dei minori, nonché del contrasto a ogni forma di violenza di genere o per ragioni di etnia, religione, convinzioni personali, disabilità, età od orientamento sessuale e, in genere, a ogni forma di discriminazione.

Sono state chiamate ad intervenire tutte le società sportive e le associazioni sportive, sia professionistiche sia dilettantistiche (di seguito, "affiliati"), in relazione alle quali è stato introdotto l'obbligo di dotarsi di "modelli organizzativi" e "codici di condotta".

La Federazione Italiana Tennis e Padel ha pubblicato in data 31/08/2023 le proprie linee guida "Linee Guida per la costruzione dei Modelli Organizzativi e di Controllo dell'attività sportiva" (di seguito per brevità Linee Guida FITP) recependo le disposizioni emanate dalla Giunta Nazionale del CONI.

In particolare, è previsto che ciascun affiliato debba **adottare un proprio "modello organizzativo" e il connesso "codice di condotta"**:

- Il "codice di condotta" per definire e sancire i valori etici e le regole comportamentali da osservare in relazione a tutte o alcune delle attività svolte in seno ad un'organizzazione.
- Il "modello organizzativo" è, viceversa, uno strumento affermatosi più di recente nel nostro ordinamento, in coincidenza con l'introduzione del D.Lgs. 231/2001 in materia di responsabilità amministrativa delle società e degli enti, e in seguito recepito anche dall'ordinamento sportivo.

Inoltre il *safeguarding officer* è un organo da istituirsi in seno ai singoli enti di affiliazione, alla luce del combinato disposto della delibera del CONI compiti di vigilanza e controllo nei confronti degli affiliati.

Il 29 luglio 2024 il Consiglio Direttivo ha deliberato l'adozione del Modello di Organizzazione e Controllo dell'Attività Sportiva e del Codice di Condotta ai sensi del D.lgs 39/2021.

1. Il Codice di Condotta definisce l'insieme dei valori e delle regole che lo Sporting Club Sassuolo osserva nello svolgimento delle sue attività sportive. L'Associazione è consapevole che, per mantenere alta l'immagine e la reputazione che ha acquisito e consolidato negli anni, occorre affiancare alle norme giuridiche previste dalle leggi vigenti e dal nostro ordinamento giuridico sportivo, quel complesso di regole etiche-comportamentali capaci di indirizzare le condotte di chi partecipa attivamente alla vita dell'Associazione, al perseguimento del benessere psico-fisico degli atleti, dei tesserati e di tutti coloro che praticano attività sportiva agonistica o dilettantistica, soprattutto se minori di età. Le disposizioni contenute nel Codice di Condotta si applicano ai membri del Consiglio Direttivo, ai dirigenti, allo staff tecnico, ai tesserati, agli atleti, ai genitori degli atleti e dei tesserati o coloro ai quali questi sono affidati, ai collaboratori, ai consulenti esterni, ai fornitori di servizi sportivi e ludici e ad ogni altro soggetto che agisca nell'interesse dell'Associazione o negli spazi da essa gestiti. Il Codice di Condotta è disponibile e consultabile sul sito all'indirizzo web istituzionale: www.sportingclubsassuolo.it all'interno dell'area *download*. È altresì presente una copia cartacea del documento presso gli spazi comuni e la segreteria.

2. Lo Sporting Club Sassuolo ha adottato il Modello di Organizzazione e Controllo dell'attività sportiva in conformità alle leggi vigenti, alle Linee Guida e al Regolamento della FITP, alle Linee Guida del Coni.

Con la predisposizione del Modello, lo Sporting Club Sassuolo persegue l'obiettivo di creare un sistema strutturato ed organico di regole e di controlli formalizzati, volti a ridurre progressivamente il rischio di commissione di comportamenti illeciti nei confronti degli atleti e dei tesserati, in particolare minori di età, attraverso l'individuazione delle attività ritenute maggiormente "esposte" alla loro realizzazione. A tal proposito sono state effettuate e promosse le attività di formazione ai collaboratori, finalizzate a diffondere la conoscenza del contenuto del Modello, delle Linee Guida del CONI e della FITP.

Lo Sporting Club Sassuolo inoltre ha definito e adottato, in aggiunta al servizio di segnalazione attivato internamente alla FITP (canale esterno), un proprio sistema di segnalazione (canale interno all'indirizzo email: segnalazioniscsassuolo@gmail.com), predisposto in conformità al D.lgs. 24/23 e alle Linee Guida FITP.

Al fine di garantire l'efficace attuazione del Modello e del Codice di Condotta, ha definito un sistema disciplinare da applicare a coloro che pongano in essere comportamenti in violazione delle regole in essi stabilite.

Come prescritto nel D.lgs 39/21 e riportato nel Modello è stata nominata Ilaria Pongiluppi quale Responsabile contro gli abusi, violenze e discriminazioni.

Sintesi delle principali attività svolte

Il Responsabile ha comunicato a tutte le Federazioni di appartenenza ed agli Enti di promozione sportiva, FITP – FITRI - CSI - UISP, l'adozione del Modello e del Codice di Condotta. E' stata inviata a tutti i Soci una comunicazione con la quale sono stati informati dell'adozione dei principi del Codice di Condotta e delle regole del Modello Organizzativo. Risultano regolarmente attivate ed in funzione le *email* utili per le segnalazioni; sul punto si evidenzia che non sono pervenute segnalazioni o comunque non sono stati fatti avvisi verbali su eventuali condotte in violazione delle regole del MOG. Le attività di controllo si sono svolte attraverso colloqui con personale ed atleti, sia durante il normale svolgimento delle attività sportive e di lavoro quotidiano, sia in occasione di eventi sportivi straordinari come tornei di tennis o padel. Nel corso delle verifiche non sono emersi rilievi o criticità in materia di abusi, violenze e discriminazioni sui tesserati.

La Responsabile, nella sua posizione privilegiata di amministratrice della segreteria sportiva, ha accesso diretto alla documentazione che riguarda gli atleti e spesso, nella duplice veste è destinataria anche di segnalazioni afferenti alla gestione ordinaria degli atleti. Pertanto le attività di controllo sono svolte con costanza ed in presenza.

Nell'anno trascorso, lo Sporting non ha adottato provvedimenti disciplinari a carico del proprio personale dipendente, né ha applicato la clausola di salvaguardia per condotte contrarie ai principi previsti nel Modello e nel Codice di Condotta. Tutto il personale incontrato ha mostrato disponibilità e collaborazione durante le attività, fornendo ampie delucidazioni sulle attività compiute ed all'occorrenza fornendo ogni documento richiesto. Si può concludere che ad oggi lo Sporting Club Sassuolo opera nel rispetto dei principi enunciati nel Codice di Condotta e nelle regole presenti nel Modello Organizzativo adottati.



5 TENNIS E PADEL

La crescita del tennis e padel in Italia è unanimemente riscontrata, oltre 1 milione i tesserati e 7 milioni che impugnano una racchetta di tennis o padel, gli appassionati si avvicinano ai circa 22 milioni; un patrimonio economico, sociale e culturale per il nostro paese.

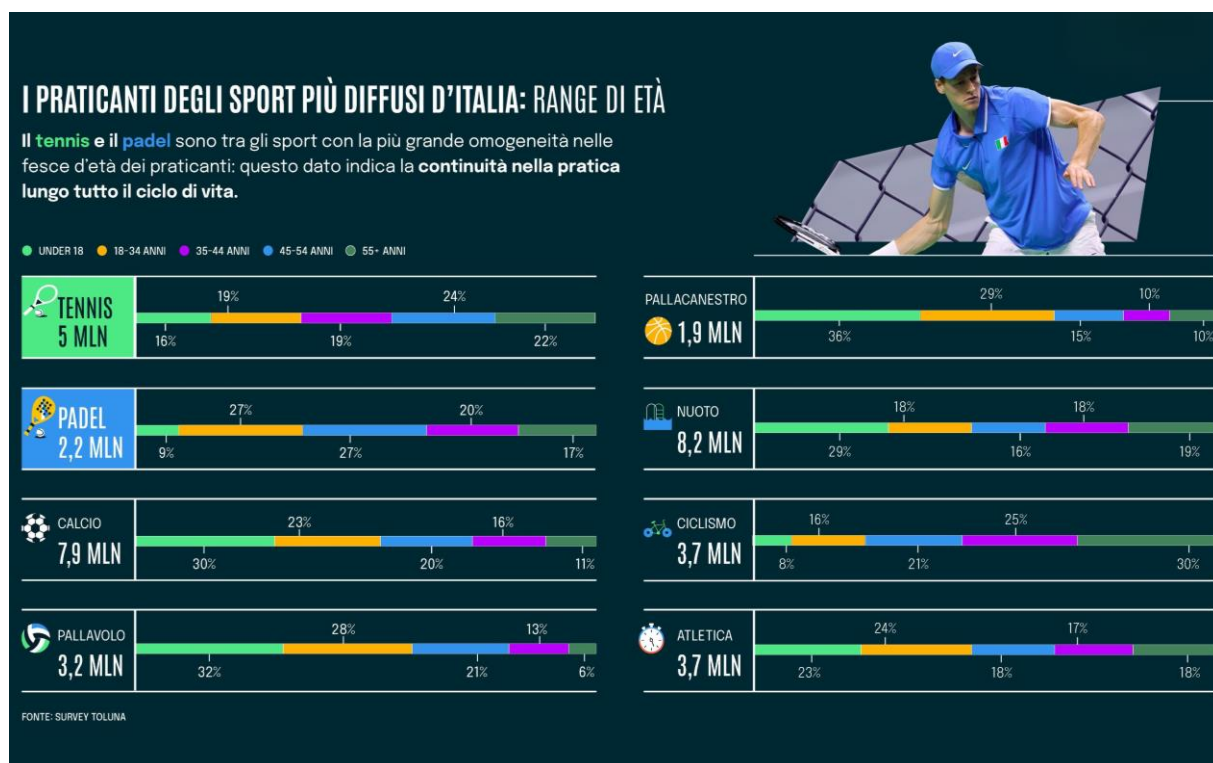

5.1 TENNIS

ESTRATTO DELLO STATUTO DELLO SPORTING CLUB SASSUOLO A.S.D.

Art. 3 SCOPO

L'Associazione si propone di promuovere principalmente lo sviluppo della pratica agonistica del tennis nonché di altre discipline sportive a carattere dilettantistico sul territorio locale e nazionale.

5.1.1 La Scuola Tennis

Nel Sistema Italia il percorso di crescita dei tennisti nasce dalle Scuole Tennis che si occupano della formazione sportiva e dell'educazione ai valori morali dello sport, al rispetto delle regole e della disciplina. Negli ultimi anni la Federazione Italiana Tennis e Padel ha aggiornato le proprie proposte organizzative e didattiche, orientandosi verso un insegnamento attento e rispondente alle esigenze moderne. L'obiettivo è quello di permettere agli allievi di apprendere nel migliore dei modi le tecniche del tennis, vivere lo sport con grande emozione e partecipare alle attività di gara adeguate ad ogni livello di gioco. Al fine di garantire una sempre migliore qualità didattica per l'insegnamento, la FITP dedica particolare attenzione all'organizzazione delle Scuole Tennis certificate. Ad oggi sono previste 5 tipologie, la cui classificazione è determinata da parametri essenziali quali:

- La qualifica degli insegnanti che operano all'interno della struttura;
- La presenza di superfici di gioco differenti e di campi coperti;
- La presenza di una palestra e di una foresteria;
- Il numero di squadre iscritte ai campionati giovanili;
- La presenza di altre figure professionali, quali il preparatore mentale e l'educatore alimentare.

Le Scuole Tennis riconosciute dalla Federazione Italiana Tennis sono classificate in:

| | | | | |
|-----------------------|-------------------------|----------------------------|-------------------------|------------------------|
| TOP SCHOOL | SUPER SCHOOL | STANDARD SCHOOL | BASIC SCHOOL | CLUB SCHOOL |
| ★★★★★ | ★★★★★ | ★★★ | ★★ | ★ |

La Scuola Tennis dello Sporting Club Sassuolo dal 2014 è stata riconosciuta "TOP SCHOOL", il livello più alto tra le 5 tipologie di Scuola Tennis. Essere "Top School" significa avere strutture sportive con campi coperti, per garantire una continuità didattica a prescindere dalle condizioni meteo, maggiori superfici di gioco e palestre completamente attrezzate. I Tecnici e i preparatori fisici hanno esperienze e competenze di massimo livello per insegnare tutte le fasi del percorso formativo: minitennis, avviamento, perfezionamento, specializzazione e allenamento. Sono altresì disponibili delle convenzioni con Scuole parificate o private e foresterie in un'ottica di integrazione di servizi, così da poter offrire la possibilità di studiare e fare sport a livello agonistico per tutto l'anno.

Nel 2025 in provincia di Modena sono 32 le scuole tennis riconosciute, a prescindere dalla categoria di appartenenza, su 51 circoli affiliati ed è una percentuale altissima che dimostra la sempre maggior attenzione alla formazione e alla crescita sportiva dei ragazzi.

In Emilia-Romagna le scuole tennis di formazione riconosciute sono in tutto 176 e 52 quelle di padel su 413 circoli che hanno rinnovato l'affiliazione, il 17% è concentrato proprio nella nostra zona su 9 province.

Le Scuole Tennis sono la vera "CASA" del movimento giovanile della FITP, sia per quanto riguarda il reclutamento e il mantenimento di un alto numero di piccoli allievi, sia per quanto riguarda lo sviluppo di progetti di alto livello a partire dal primo giorno in cui i nostri giovani talenti si avvicinano al tennis.

Da tutto ciò nasce l'idea di creare un "Trofeo delle Scuole Tennis" attraverso un "Grand Prix" che, in base alla tipologia, assegna a ogni scuola benefit in termini di materiale didattico, kit del FITP Junior Program, agevolazioni per i Centri Estivi FITP, biglietti per gli Internazionali BNL d'Italia, ulteriori benefit e incentivi economici. Sono state quindi stilate due graduatorie nazionali, una generale e una divisa per tipologia di Scuola. L'obiettivo è far sentire sempre più vicine tutte le Scuole Tennis alla Federazione Italiana Tennis e Padel, gratificando gli sforzi fatti da ognuna di esse al fine di garantire qualità nella proposta didattica e nel qualificare il proprio staff, oltre a creare un sistema competitivo virtuoso tra i Club.

Pertanto, il Grand Prix delle Scuole Tennis è un programma volto a valutare le scuole in base ai risultati sportivi raggiunti dagli allievi convocati nelle rappresentative regionali e nazionali, alle *performance* ottenute nei campionati individuali e a squadre, oltre che a parametri relativi allo staff tecnico e all'impiantistica delle scuole.

Questi i risultati del Grand Prix Scuole Tennis per la stagione 2025:

- **N°2 Top School in Emilia-Romagna**
- **N°11 Top School in Italia su 92 scuole tennis di questa categoria**
- **N°2 scuola tennis nella classifica generale in Emilia-Romagna, prendendo in esame tutte le categorie**
- **N°19 scuola tennis nella classifica generale in Italia su 2097 scuole tennis riconosciute**

Lo Sporting si aggiudica la 11° posizione nella classifica delle Top School sul territorio nazionale su 92 scuole tennis riconosciute nella stagione 2025, andando a migliorare la propria classifica. In regione Emilia-Romagna rimaniamo tra le prime top school di riferimento.

| GRAND PRIX – TOP SCHOOL | | | |
|--------------------------------|-----------------------------------|---|------------------------------------|
| | Classifica Generale Italia | Classifica Generale Emilia-Romagna | Totale Top School in Italia |
| Stagione 2014/2015 | 12 | 1 | 59 |
| Stagione 2015/2016 | 15 | 2 | 69 |
| Stagione 2016/2017 | 15 | 1 | 73 |
| Stagione 2017/2018 | 16 | 1 | 66 |
| Stagione 2018/2019 | 15 | 1 | 70 |
| Stagione 2019/2020 | 18 | 1 | 74 |
| Stagione 2020/2021 | 8 | 1 | 72 |
| Stagione 2021/2022 | 14 | 1 | 80 |
| Stagione 2022/2023 | 9 | 1 | 90 |
| Stagione 2023/2024 | 15 | 2 | 91 |
| Stagione 2024/2025 | 11 | 2 | 92 |

Per quanto riguarda la classifica generale aumenta sempre più il numero di scuole che rientrano nei parametri richiesti dalla Federazione Italiana Tennis e Padel, quasi un centinaio di circoli in più rispetto alla stagione

precedente, e lo Sporting Club Sassuolo “torna” al secondo posto delle Scuole Tennis in Emilia-Romagna. Dal 2025 inoltre è uscita la classifica del Grand Prix delle Scuole Padel, a segno della continua crescita e formazione al nostro circolo, e successivamente nella sezione dedicata illustreremo i parametri.

| GRAND PRIX SCUOLE TENNIS | | | |
|--------------------------|-----------------------------|------------------------------------|--------------------------------|
| | Classifica Generale Italia | Classifica Generale Emilia-Romagna | Totale Scuole Tennis in Italia |
| Stagione 2014/2015 | NON SONO DISPONIBILI I DATI | | 1672 |
| Stagione 2015/2016 | 46 | 7 | 1824 |
| Stagione 2016/2017 | 31 | 2 | 1935 |
| Stagione 2017/2018 | 44 | 3 | 1917 |
| Stagione 2018/2019 | 41 | 3 | 1847 |
| Stagione 2019/2020 | 41 | 4 | 1874 |
| Stagione 2020/2021 | 15 | 1 | 1836 |
| Stagione 2021/2022 | 27 | 3 | 1895 |
| Stagione 2022/2023 | 17 | 1 | 1937 |
| Stagione 2023/2024 | 24 | 3 | 2005 |
| Stagione 2024/2025 | 19 | 2 | 2097 |

All'interno della nostra Scuola Tennis, proprio per la presenza di tutte le figure qualificate dalla FITP e della molteplicità degli impianti sportivi (campi e palestre) **possono essere insegnate tutte le fasi didattiche dell'apprendimento:**

- Il **Minitennis**, ovvero il nostro CICLO ZERO, rivolto ai bambini di 4/5/6 anni che si avvicinano al gioco del tennis, frequentando i corsi 1 o meglio 2 volte alla settimana.
- L'**Avviamento**, ovvero il nostro JUNIOR TENNIS, rivolto ai bambini dai 7/8 anni in su che frequentano, da alcuni anni, la Scuola Tennis e che hanno acquisito buone competenze.
- Il **Perfezionamento**, ovvero la nostra PREAGONISTICA, rivolta ai bambini dagli 11 anni che mostrano particolari attitudini e competenze per poter perfezionare ulteriormente le tecniche del tennis.
- La **Specializzazione**, ovvero la nostra AGONISTICA, rivolta ai ragazzi maggiori di 14 anni e che si allenano 3/4/5 volte alla settimana tra tennis e preparazione fisica, i quali mostrano spiccate attitudini e devono specializzare le tecniche apprese nelle fasi precedenti.
- L'**Allenamento**, ovvero chi fa del tennis la propria vita e segue un progetto FULL TIME dopo i 14 anni, per poter diventare un professionista. I carichi di lavoro sia per il tennis che per la preparazione fisica devono essere individuali, con sessioni di allenamento al mattino e al pomeriggio, oltre alla partecipazione di tornei nazionali ed internazionali in Italia e all'estero.
- I **Corsi Collettivi**, o CORSI ADULTI, che sono indirizzati a qualsiasi fascia di età e livello di gioco.

I TECNICI ABILITATI ALL'INSEGNAMENTO DEL TENNIS E PADEL

Lo sviluppo del movimento tennistico italiano, e quindi dei giovani atleti professionisti di domani, va di pari passo con lo sviluppo delle competenze e delle professionalità del settore tecnico nazionale e degli Ufficiali di Gara. In tale ottica la Federazione investe ogni anno importanti risorse al fine di garantire un'adeguata formazione e un continuo aggiornamento ai Tecnici, presupposti per l'erogazione di un servizio di qualità che garantisca uno sport di alto livello.

La Federazione Italiana Tennis e Padel, tramite l'Istituto Superiore di Formazione "Roberto Lombardi", gestisce e coordina tutte le attività funzionali alla formazione e all'aggiornamento dei Tecnici federali.

Per quanto riguarda il *team* che collabora con lo Sporting Club Sassuolo, ma soprattutto con la nostra Scuola Tennis, di seguito l'elenco e il loro ruolo:

| NOME | QUALIFICA FITP | ALTRE QUALIFICHE FITP | RUOLO SPORTING CLUB |
|--|--------------------------------|--|--|
| Francesco Damiano De Laurentiis | Maestro Nazionale | | - Direttore Tecnico della Scuola - Responsabile Progetto Pro - Insegnante Agonistica |
| Alessio Bazzani | Tecnico Nazionale | - Dirigente di 2°grado - Abilitato per Tennis in Carrozzina | - Responsabile Agonistica |
| Giulio Mazzoli | Maestro Nazionale | | - Insegnante Agonistica - Insegnante per il ProgettoPro |
| Simone Cerfogli | Maestro Nazionale | - Istruttore di 1°grado Beach Tennis - Istruttore di 1°grado di Padel | - Responsabile Scuola Tennis - Insegnante Agonistica |
| Federico Buffagni | Maestro Nazionale | - Preparatore fisico di 2°grado | - Insegnante Agonistica - Insegnante per il ProgettoPro |
| Andrea Prampolini | Maestro Nazionale | - Abilitato per Tennis in Carrozzina | - Insegnante Scuola Tennis - Insegnante Agonistica |
| Ivan Tagliavini | Istruttore di 2°grado | | - Insegnante Scuola Tennis |
| Franco Cerrato | Istruttore di 2°grado | | - Insegnante Scuola Tennis |
| Stefano Ramponi | Preparatore Fisico di 1° grado | | - Responsabile Preparazione Atletica ProgettoPro |
| Giulia Casini | Preparatore Fisico di 2°grado | Fino a maggio 2025 | - Responsabile Preparazione Atletica Scuola Tennis |
| Riccardo Zafferri | | | - Preparatore atletico Scuola Tennis |
| Fabrizio Danesi | Preparatore Fisico di 1° grado | | - Responsabile Preparazione Atletica Agonistica |
| Sara Bordo | Preparatore Mentale di 2°grado | | - Collaboratore Agonistica |
| Monica Prampolini | Educatore Alimentare | | - Collaboratore Agonistica |
| Martina Poggi | Fisioterapista di 1°grado | | - Fisioterapista |
| Luca Corghi | Istruttore Padel di 2° grado | - Preparatore fisico di 1°grado | - Responsabile Scuola Padel |

Dalla stagione 2022 -2023, nel *team*, sono stati inseriti professionisti che hanno consolidato la qualità tecnica della scuola e dato nuovi input di crescita ai nostri allievi. Le scelte fatte rispecchiano il potenziamento dell'offerta qualitativa sia nell'ambito tennistico sia nell'ambito sociale e alzano il livello formativo per tutti.

Il primo inserimento è stato quello della *mental coach* **Sara Bordo**, che attraverso stage mirati con i ragazzi dell'agonistica e del progetto Pro, si è fatta conoscere e inserita nello staff collaborando con i nostri Maestri. Sara Bordo è psicologa dello sport e collabora anche con la Federazione Italiana Tennis e Padel, come docente nei corsi di formazione e punto di riferimento per i giovani tennisti nei centri di allenamento regionali. Con i ragazzi dell'agonistica e *full time* si è strutturato un lavoro in campo con due sedute mensili. L'obiettivo è svolgere attività di training cognitivo per focalizzare l'attenzione, potenziare la capacità di concentrazione, ampliare il campo visivo e prendere consapevolezza dei propri punti di forza. Il progetto è stato un vero

successo e la continuità del lavoro sta portando i primi frutti, quindi anche per la stagione 2025 - 2026 abbiamo confermato la collaborazione proseguendo il percorso avviato sia in campo che in aula.

Martina Poggi è fisioterapista, servizio nato per i Soci e per seguire direttamente gli atleti che si allenano allo Sporting, non solo di tennis ma anche triathlon, nuoto, podisti e calciatori. E' laureata in fisioterapia e ha seguito un master di I livello in osteopatia; è la nostra figura sanitaria di riferimento per il progetto PRO, per il campionato a squadre di Serie A1 maschile, oltre a tutti i tornei individuali di tennis e padel che si svolgono al circolo. I riscontri avuti da parte dei nostri Soci sono ottimi, un valore aggiunto e un servizio migliore per gli atleti.



LO STAFF. Da sinistra in piedi: Franco Cerrato, Luca Corghi, Ivan Tagliavini, Fabrizio Danesi, Francesco De Laurentiis, Giulio Mazzoli, Federico Buffagni. Da sinistra in ginocchio: Riccardo Zafferi, Simone Cerfogli, Alessio Bazzani, Andrea Prampolini, Martina Poggi (assenti, Giulia Casini e Stefano Ramponi).

LA FORMAZIONE DEI DIRIGENTI DEI CIRCOLI AFFILIATI

L'accrescimento dell'offerta formativa federale risponde all'esigenza di favorire la crescita dei dirigenti sportivi in termini di competenza ed informazione, oltre ad aiutarli ad essere maggiormente vincenti nella gestione dei circoli dal punto di vista sportivo, economico, comunicativo, fiscale e sanitario.

Tale obiettivo è rivolto ai dirigenti che gestiscono l'operato delle Scuole Tennis e l'organizzazione di eventi sportivi. Dal 2017 hanno raggiunto la qualifica di Dirigente FITP di 2° livello (grado più alto): Andrea Sarti, Massimiliano Ligabue, Ilaria Pongiluppi, Alessio Bazzani.

GLI UFFICIALI DI GARA

Gli Ufficiali di Gara sono coloro a cui è demandata, da parte della Federazione Italiana Tennis e Padel, la responsabilità di assicurare il regolare svolgimento delle manifestazioni agonistiche; devono essere imparziali e professionali, devono avere le competenze necessarie e tenersi aggiornati sui Regolamenti Federali.

Nel nostro circolo ci possiamo avvalere delle seguenti figure: Massimiliano Ligabue - Giudice Arbitro Federale quadro regionale, Ilaria Pongiluppi - Giudice Arbitro Federale quadro regionale, Luciano Montorsi – Giudice Arbitro di affiliato.

GLI ISCRITTI ALLA SCUOLA TENNIS

Lo Sporting Club Sassuolo comprende ogni categoria di insegnamento all'interno della Scuola Tennis e in particolare tutti i bambini e ragazzi, Soci e non Soci del Club, dai 4 ai 18 anni, sono inseriti in questi corsi che si svolgono da lunedì al sabato. Varie sono le proposte annuali con corsi che vanno dagli 8 mesi (ottobre – maggio) agli 11 mesi (ottobre – settembre, con esclusione di agosto) per i progetti Agonistica e Full Time.

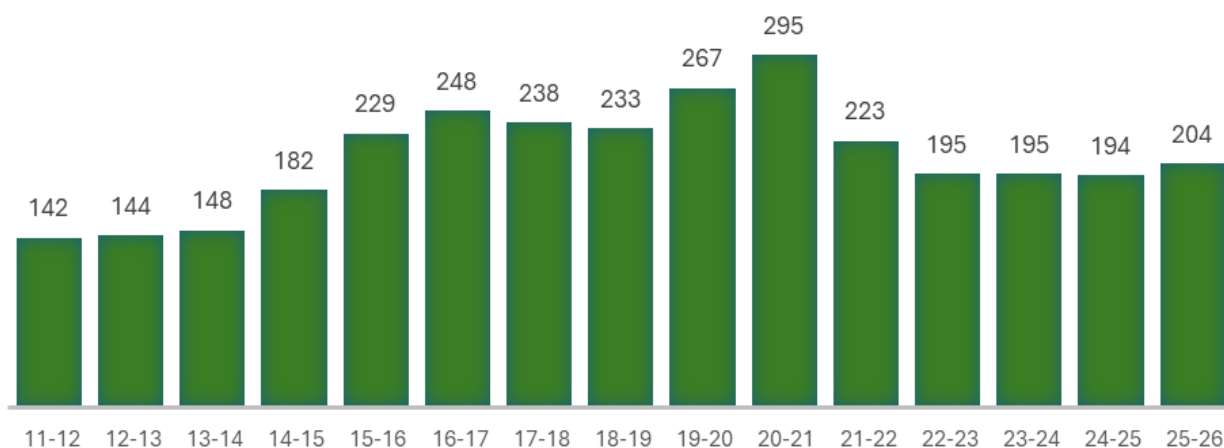

*nella stagione 21-22 è uscito il Tennis Rometta "Carlo Alberto Dalla Chiesa"

| STAGIONE | 13-14 | 14-15 | 15-16 | 16-17 | 17-18 | 18-19 | 19-20 | 20-21 | 21-22 | 22-23 | 23-24 | 24-25 | 25-26 |
|----------|-------|-------|-------|-------|-------|-------|-------|-------|-------|-------|-------|-------|-------|
| MASCHI | 69 | 94 | 127 | 135 | 138 | 130 | 164 | 172 | 127 | 126 | 111 | 123 | 136 |
| FEMMINE | 79 | 88 | 102 | 113 | 100 | 103 | 103 | 123 | 96 | 69 | 84 | 71 | 68 |
| TOTALE | 148 | 182 | 229 | 248 | 238 | 233 | 267 | 295 | 223 | 195 | 195 | 194 | 204 |

Le tipologie di corsi della Scuola Tennis presso lo Sporting Club Sassuolo sono:

| TIPOLOGIA | CORSO | MESI | FREQUENZA | TEMPO | ETA' |
|---------------|----------------|------------|----------------------------|---|---------------|
| SCUOLA TENNIS | CICLO ZERO | 8 mesi | 1/2 volte alla settimana | 1 ora di tennis | 4/5/6 anni |
| | JUNIOR TENNIS | 8 mesi | 1/2/3 volte alla settimana | 1 ora di tennis + 1 ora di prep.atl. | Dai 7 anni |
| AGONISTICA | PRE AGONISTICA | 8/9 mesi | 2/3 volte alla settimana | 1.20 ore di tennis + 1.20 ore di prep. atl. | Dagli 11 anni |
| | AGONISTICA | 10/11 mesi | 4/5 volte alla settimana | 1.20 ore di tennis + 1.20 ore di prep. atl. | Dai 14 anni |
| FULL TIME | | 11 mesi | 5 mattine + 5 pomeriggi | 1.20 ore di tennis + 1.20 ore di prep. atl. | Dai 14 anni |

Rispetto alle tipologie di corso, questa la divisione degli **iscritti** stagione per stagione:

| STAGIONE | 13-14 | 14-15 | 15-16 | 16-17 | 17-18 | 18-19 | 19-20 | 20-21 | 21-22 | 22-23 | 23-24 | 24-25 | 25-26 |
|----------------------|------------|------------|------------|------------|------------|------------|------------|------------|------------|------------|------------|------------|------------|
| Scuola Tennis | 83 | 100 | 128 | 132 | 126 | 109 | 130 | 151 | 155 | 126 | 136 | 137 | 147 |
| Agonistica | 58 | 80 | 65 | 61 | 62 | 65 | 70 | 64 | 50 | 51 | 45 | 46 | 45 |
| Full Time | 7 | 2 | 3 | 2 | 2 | 2 | 3 | 11 | 18 | 18 | 14 | 11 | 12 |
| Rometta | 0 | 0 | 33 | 53 | 48 | 57 | 64 | 69 | 0 | 0 | 0 | 0 | 0 |
| TOTALE | 148 | 182 | 229 | 248 | 238 | 233 | 267 | 295 | 223 | 195 | 195 | 194 | 204 |

| STAGIONE | 13-14 | 14-15 | 15-16 | 16-17 | 17-18 | 18-19 | 19-20 | 20-21 | 21-22 | 22-23 | 23-24 | 24-25 | 25-26 |
|-----------------|------------|------------|------------|------------|------------|------------|------------|------------|------------|------------|------------|------------|------------|
| Soci | 81 | 95 | 93 | 89 | 89 | 83 | 87 | 106 | 91 | 75 | 73 | 68 | 74 |
| Non Soci | 67 | 87 | 103 | 106 | 101 | 93 | 116 | 120 | 132 | 120 | 122 | 126 | 130 |
| SPORTING | 148 | 182 | 196 | 195 | 190 | 176 | 203 | 226 | 223 | 195 | 195 | 194 | 204 |

In particolare nella stagione 2025 - 2026 è aumentato di 10 unità il numero degli iscritti alla Scuola Tennis: mai come in questa stagione abbiamo avuto richieste continue per inserirsi all'interno dei corsi, anche dopo la chiusura delle iscrizioni. Rispetto agli anni precedenti non è cresciuto solo il numero di adulti appassionati di tennis: la fascia maggiormente interessata rimane quella dell'asilo – elementari, cioè dai 4 ai 10 anni, che vedendo alla TV le partite dei nostri campioni si vuole cimentare e imparare.

Rimane invariato il numero di allievi del settore agonistico: l'idea è quella di creare un'agonistica di "elite", dove effettivamente chi è iscritto al corso partecipa ai tornei individuali e ai campionati a squadre, ma soprattutto si allena con continuità durante tutto l'anno con almeno 3 sedute settimanali. Inoltre anche per quanto riguarda il progetto PRO, il numero di adesione è stato limitato per lavorare con maggior professionalità sui singoli atleti e poter seguire i ragazzi durante le competizioni avendo varie fasce di età.

Aumenta il numero di partecipanti soci / non soci, ma soprattutto, come si può leggere nelle tabelle aggiornate, aumenta il numero di maschi a discapito della categoria femminile passando dal 56% nella stagione 2023/24 al 63% dello scorso anno al 67% nella stagione 2025/26 su 204 iscritti in totale. Sulle stesse tabelle possiamo fare alcune considerazioni:

- se prendiamo in esame il numero degli iscritti *pre-covid* per la stagione 2019-2020 era di 130 bambini, al pari di questa stagione, quindi i numeri sono tornati in linea con il passato. Quindi sicuramente l'aumento nel tennis è stato anche a causa delle restrizioni che ci sono state e la possibilità di giocare in totale sicurezza a tennis;
- il tennis per "effetto Sinner" sta avendo un grosso incremento: sicuramente i risultati raggiunti da Jannik e la vittoria della Coppa Davis maschile per tre anni consecutivi hanno dato maggior visibilità a tutto il movimento che è in forte crescita in Italia e i bambini più piccoli vogliono emulare i loro campioni. Le Scuole Tennis hanno subito un incremento di iscrizioni costante: i maestri dovranno essere bravi a fidelizzare gli atleti e mantenere vivo l'interesse;

- oltre agli iscritti e al numero di appassionati che si sta avvicinando al tennis, cresce il livello tecnico dei giocatori: quindi non solo “quantità”, ma sempre di più si cerca di alzare la qualità della scuola tennis e della formazione. Come vedremo nelle pagine seguenti, cresce il numero di tornei e campionati a squadre a cui già un bambino di 5 anni può partecipare, emulando i grandi campioni e sentirsi “grande” prima del tempo.

Prendendo in esame la frequenza alle lezioni (due volte alla settimana piuttosto che una):

| 2022 - 2023 | | Tipo Corso | | | | | |
|---------------------------|-------------|-------------|------------|-----------|----------|----------|------------|
| | | 8 Mesi | | | | | |
| Nr. Partecipanti | Ciclo "0" 1 | Ciclo "0" 2 | Junior 1 | Junior 2 | Junior 3 | Pre Ago | Totali |
| Soci | 3 | 5 | 20 | 26 | 4 | 0 | 58 |
| Non Soci | 3 | 4 | 22 | 35 | 4 | 0 | 68 |
| Totali sottogruppi | 6 | 9 | 42 | 61 | 8 | 0 | 126 |
| Totali per gruppo | 15 | | 111 | | | 0 | 126 |

| 2023 - 2024 | | Tipo Corso | | | | | |
|---------------------------|-------------|-------------|------------|-----------|----------|----------|------------|
| | | 8 Mesi | | | | | |
| Nr. Partecipanti | Ciclo "0" 1 | Ciclo "0" 2 | Junior 1 | Junior 2 | Junior 3 | Pre Ago | Totali |
| Soci | 3 | 6 | 20 | 30 | 1 | 4 | 64 |
| Non Soci | 6 | 4 | 30 | 29 | 3 | 0 | 72 |
| Totali sottogruppi | 9 | 10 | 50 | 59 | 4 | 3 | 136 |
| Totali per gruppo | 19 | | 113 | | | 4 | 136 |

| 2024 - 2025 | | Tipo Corso | | | | | |
|---------------------------|-------------|-------------|------------|-----------|----------|----------|------------|
| | | 8 Mesi | | | | | |
| Nr. Partecipanti | Ciclo "0" 1 | Ciclo "0" 2 | Junior 1 | Junior 2 | Junior 3 | Pre Ago | Totali |
| Soci | 5 | 8 | 12 | 21 | 5 | 4 | 55 |
| Non Soci | 7 | 3 | 35 | 33 | 4 | 0 | 82 |
| Totali sottogruppi | 12 | 11 | 47 | 54 | 9 | 4 | 137 |
| Totali per gruppo | 23 | | 110 | | | 4 | 137 |

| 2025-2026 | | Tipo Corso | | | | | | | |
|---------------------------|-------------|-------------|-------------|------------|-----------|-----------|-----------|-----------------|------------|
| | | 8 Mesi | | | | | | | |
| Nr. Partecipanti | Ciclo "0" 1 | Ciclo "0" 2 | Ciclo "0" 2 | Junior 1 | Junior 2 | Junior 3 | Pre Ago | Prepar Athletic | Totali |
| Soci | 7 | 9 | 1 | 15 | 22 | 3 | 2 | 4 | 63 |
| Non Soci | 6 | 2 | 0 | 27 | 33 | 7 | 9 | 0 | 84 |
| Totali sottogruppi | 13 | 11 | 1 | 42 | 55 | 10 | 11 | 4 | 147 |
| Totali per gruppo | 25 | | | 107 | | | 11 | 4 | 147 |

LA PROMOZIONE DELLA SCUOLA TENNIS

Lo Sporting Club Sassuolo è attento anche alle esigenze degli *stakeholder* esterni, **promuovendo con passione la crescita del movimento tennistico su tutto il territorio** e la sostenibilità delle proprie azioni, la passione e i valori dello sport, il rispetto delle regole. Per tale motivo e grazie al supporto del Comune di Sassuolo, si impegna continuamente nella promozione e nella realizzazione di iniziative volte a promuovere la cultura sportiva e favorire l'inclusione sociale, attraverso il tennis.

Questo permette di mantenere la comunicazione attiva sul territorio, diffondere e coinvolgere sempre più appassionati di tennis di tutte le fasce di età.

In particolare, la promozione della nostra Scuola Tennis avviene tramite un'iniziativa molto importante, denominato Racchette in Classe, inserito nel capitolo dei progetti solidali, che portiamo avanti proprio in collaborazione con le istituzioni.

5.1.2 Il "Progetto Pro"

Nella seconda metà del 2020 matura lo stimolo per creare un ambito nuovo all'interno del collaudato "metodo sporting", manuale guida del tennis nella tradizionale scuola e nel settore agonistico.

Un nuovo settore denominato "**Progetto Pro**" i cui obiettivi sono plurimi e che convergono sull'innalzamento della qualità dei metodi di insegnamento, dalla scuola al professionismo. Sono stati introdotti due tecnici, anche con esperienza internazionale: Francesco De Laurentiis, Head Coach del progetto, Stefano Ramponi, preparatore fisico degli atleti "Pro", entrambi provenienti dal Piatti Tennis Center dove hanno insegnato per molti anni. Loro sono i tecnici incaricati di guidare staff e atleti verso gli obiettivi di progetto; a loro sono stati affiancati:

- Danilo Pizzorno video-analista tra i migliori nel panorama tennistico mondiale, allenatore di Ljudmila Samsonova (best ranking WTA 12 al mondo al 27/02/2023) e Jasmine Paolini (attuale n°8 al mondo WTA), è presente al Club due volte all'anno circa per analizzare i colpi e correggere i movimenti dei nostri ragazzi dell'agonistica;
- Gabriele Medri, ingegnere, tecnico dei materiali per la Federazione Italiana Tennis e Padel, oltre che consulente di numerosi top player italiani e stranieri, è presente al Club regolarmente per analizzare i ragazzi e studiare insieme a loro bilanciamento, peso, corde, ecc. della racchetta;
- Federico Buffagni, classe 1986 di Modena, ha affiancato da giugno 2022 il Direttore Tecnico Francesco De Laurentiis nel progetto PRO, lavorando sugli atleti che si allenano mattino e pomeriggio ed è insegnante per l'agonistica, alzando la qualità tecnica del nostro staff. Inoltre si è inserito come figura di *travel coach* per poter seguire i giocatori nei vari tornei internazionali in Italia e all'estero e in particolare da giugno 2023 segue principalmente Federico Bondioli.

Nella stagione 2024 – 2025 è nata una nuova collaborazione con la Maestra **Giulia Bruschi**, classe 1991 e originaria di Verona, coach di fama internazionale e che allena tanti *top – players* del tennis. Ha lavorato per 8 anni presso il Piatti Tennis Center e ha avuto l'onore di stare in campo con Riccardo Piatti e alcuni campioni, che allora erano solo "bambini" fra i quali Jannik Sinner. Successivamente è "tornata a casa" e per 4 anni ha

collaborato con l'Accademia Horizon Tennis Home a Vicenza, fondata da Max Sartori e li ha allenato Lorenzo Carboni e Tyra Caterina Grant, tra i più giovani e promettenti giocatori del tennis mondiale. Ad oggi è *travel coach* e offre la sua consulenza per la supervisione del settore agonistico e la formazione degli insegnanti: presente al circolo una settimana al mese, è stata apprezzata per la sua professionalità e la sua passione da parte di tutti. La prima leva è stata la formazione degli Istruttori facenti parte dello staff (formazione in campo e in aula) per far sì che, a cascata, la nuova metodologia venisse trasferita a tutti gli allievi della scuola e del settore agonistico.

Con metodi di preparazione specifici e personalizzati, che comprendono allenamenti sul campo e in aula, videoanalisi tecnica, tattica e biomeccanica, *mental-coach*, educazione alimentare, analisi dei materiali, si esaminano e sviluppano tutte le leve per massimizzare il livello di *performance* di ogni atleta, con la finalità di creare giocatori professionisti di alto livello nell'arco temporale dei prossimi dieci anni.

Questi gli atleti del progetto nella stagione 2025 – 2026:

| Nominativo | Naz. | Età (rif.2025) | Circolo | Classifica Italiana FITP | Classifica ATP – WTA - ITF - TE |
|---------------------|------|-------------------|--------------------|-----------------------------|------------------------------------|
| Federico Bondioli | ITA | 20 | S.C.Sassuolo | 2/1 | ATP Singles 322 ATP Doubles 199 |
| Federica Urgesi | ITA | 20 | C.T. Bologna | 2/5 | WTA Singles 418 WTA Doubles 281 |
| Giacomo Bruzzi | ITA | 18 | S.C. Sassuolo | 2/7 | |
| Lorenzo Caiti | ITA | 18 | S.C. Sassuolo | 3/4 | |
| Tommaso Ferrari | ITA | 22 | Mutti e Bartolucci | 2/5 | |
| Alice Gubertini | ITA | 22 | S.C. Sassuolo | 2/4 | |
| Riccardo Marendon | ITA | 19 | Tennis Modena | 2/6 | |
| Mattia Ricci | ITA | 20 | S.C. Sassuolo | 2/5 | |
| Giacomo Leone Setti | ITA | 15 | S.C. Sassuolo | 3/2 | |
| Ivan Tagliavini | ITA | 24 | C.T. Pavullo | 2/5 | |
| Matteo Trombini | ITA | 19 | C.T. Pavullo | 2/5 | |

Tra tutti i ragazzi che hanno aderito al Progetto PRO, dedichiamo spazio a **Federico Bondioli** e **Federica Urgesi** per i risultati ottenuti nella stagione.

Federico Bondioli è tesserato dal 2017 allo Sporting Club Sassuolo, seguito dal maestro Federico Buffagni e dal direttore tecnico Francesco De Laurentiis, dal preparatore fisico Stefano Ramponi e sotto l'attenta supervisione della Federazione Italiana Tennis e Padel attraverso il Tecnico Nazionale Giancarlo Palumbo e Gianluca Naso.

Fanno parte del suo anche la fisioterapista Martina Poggi e la mental coach spagnola Lucia Jimenez Almendros, oltre a tutti i maestri dello Sporting che lo allenano quotidianamente. Da ottobre sono state inserite due nuove figure nel *team*: Jorge Logrono Viscasillas, coach spagnolo e Federico Berrueza, preparatore atletico argentino che collabora con altri giocatori del calibro di Luciano Darderi e Roberto Carballes Baena.

Nel 2022, vincendo il suo primo match nel circuito ATP, è entrato nella classifica professionistica, mentre nel circuito ITF Juniores under 18 ha chiuso nel 2023 al 16° posto al mondo e best ranking 12 al 05/06/2023.



Federico Bondioli in coppia con Carlo Alberto Caniato nel main draw di doppio maschile agli Internazionali BNL d'Italia.

Con lo Sporting Club Sassuolo disputa il Campionato Nazionale a squadre di Serie A1 maschile, giocando come vivaio e ottenendo diversi successi importanti sia in singolo che in doppio. Sempre con la maglia dello Sporting nel 2021 ha conquistato lo scudetto a squadre nel campionato under 16 maschile insieme ai compagni e amici Mattia Ricci e Gabriele Chiletti, guidati dai maestri Alessio Bazzani e Francesco De Laurentiis.

Nel 2025 ha raggiunto diversi piazzamenti importanti in singolare tra cui la finale nel torneo ITF M15 a San Gregorio di Catania e i quarti all'ATP125 di Genova in settembre; in doppio ha conquistato Sharm Elsheikh M15 per due volte a febbraio, l'ATP75 di Vicenza in coppia con Stefano Travaglia, l'M25 di Santa Margherita di Pula. Ma soprattutto ha vinto le prequalifiche BNL di Roma in coppia con l'amico e compagno Carlo Alberto Caniato, conquistando così la WC messa in palio dalla FITP per il *main draw* degli Internazionali d'Italia; e lì al primo turno, con un match strepitoso, hanno battuto la coppia italiana più forte di sempre Simone Bolelli – Andrea Vavassori per 7/6 6/7 10-8, un sogno davanti a tutto il pubblico di Roma, agli amici e in diretta TV. Grazie proprio a questi risultati ha chiuso la stagione alla posizione di 443 al mondo ATP in singolare, e ancor meglio in doppio dove ha maturato il ranking di 198 ATP.

Federica Urgesi, classe 2005 e originaria di Fano, tesserata per il CT Bologna, è stata fino a 18 anni presso il Centro Federale di Formia dove si è allenata sotto l'attenta supervisione della Federazione fino alla scelta di "uscire" e allenarsi presso lo Sporting Club Sassuolo. Da settembre 2024 il percorso di Federica è seguito direttamente dal Direttore tecnico Francesco De Laurentiis con l'appoggio del Maestro della FITP Federico Gaio. Federica ha chiuso il 2023 nel circuito juniores under 18 al 9° posto della classifica mondiale grazie al successo nel J500 e nel J300 entrambi al Cairo – Egitto, ma soprattutto vanta la conquista del doppio agli Australian Open Junior e le semifinali del Roland Garros e Wimbledon sempre nel 2023.



Federica Urgesi, nel 2025 ha ottenuto la wild card nel main draw di singolo agli Internazionali BNL d'Italia.

Federica ha chiuso la stagione 2025 al 407 posto del ranking mondiale in singolare e numero 170 in doppio: questo grazie ai quarti al W75 di Cordenons e alle semifinali a Santa Margherita di Pula, oltre al titolo di doppio al W35 di Siviglia, alle finali di Torino e Reggio Calabria. A maggio 2025 Federica ha potuto beneficiare di un pass della Federazione Italiana Tennis e Padel per partecipare al tabellone di singolare e di doppio delle prequalificazioni e in palio c'era l'ambita WC per il WTA Master 1000! Quarta testa di serie, ha sconfitto una dopo l'altra tutte le avversarie conquistando così di diritto l'ingresso in *main draw* di singolare: un'emozione incredibile e un bel traguardo per tutto il team. Per lei è stata la seconda volta agli Internazionali d'Italia dopo la prima esperienza nel 2023 grazie a una WC della FITP in qualificazioni; questa volta al primo turno la ex numero 13 al mondo Bianca Andreescu da cui è stata sconfitta 6/1 6/4.

5.1.3 Il Tennis Camp

Progetto rivolto ai ragazzi dai 10 ai 18 anni che praticano tennis tutto l'anno a livello agonistico: molti credono che sia un centro estivo, ma non è così; si tratta di un programma intensivo di allenamenti mirato e strutturato per i giocatori. Durante la stagione estiva questi ragazzi hanno più tempo per allenarsi e partecipare ai tornei organizzati dalla Federazione Italiana Tennis e Padel e dagli Enti Internazionali – Tennis Europe e ITF - seguiti dal nostro staff, visto che vengono meno gli impegni scolastici. La loro giornata è strutturata, dal lunedì al venerdì, con due allenamenti di tennis con i Maestri Nazionali dello Sporting e un allenamento di preparazione atletica con i Preparatori Fisici in palestra o in piscina. Nel progetto sono inserite figure professionali in campo come Nutrizionista e Mental Coach. Negli ultimi anni si è cercato di coinvolgere anche i bambini più piccoli del "ciclo zero" e della Scuola Tennis che possono proseguire il loro corso al pomeriggio, oppure, per i nuovi principianti, è

possibile iscriversi settimanalmente ai turni per apprendere le basi, imparare a palleggiare e magari continuare il percorso sportivo nel periodo invernale.

| PARTECIPANTI | 2014 | 2015 | 2016 | 2017 | 2018 | 2019 | 2020 | 2021 | 2022 | 2023 | 2024 | 2025 |
|------------------------|------------|------------|------------|------------|------------|------------|--------------|--------------|------------|------------|------------|------------|
| ISCRITTI TOTALI | 556 | 622 | 625 | 548 | 508 | 557 | 1.444 | 1.032 | 749 | 698 | 587 | 617 |
| SOCI | 198 | 245 | 250 | 206 | 229 | 191 | 620 | 355 | 208 | 157 | 144 | 153 |
| NON SOCI | 358 | 377 | 374 | 342 | 317 | 366 | 824 | 677 | 541 | 541 | 443 | 464 |

Nel 2024 e 2025 le settimane sono state 13 e non 15, come per la stagione 2022/2023, per lo stop nel periodo del Challenger ATP125.

I numeri sono in aumento, ma soprattutto è aumentata la frequenza settimanale al programma di allenamenti intensivo: infatti, la somma tiene conto dei ragazzi iscritti ai corsi e non della frequenza. Questo vuol dire che un giocatore prima veniva 3 volte alla settimana nel periodo di giugno – luglio, mentre nelle ultime stagioni ha incentivato portando a 4 allenamenti oppure facendo doppia sessione mattina e pomeriggio. Questo grazie anche agli stage estivi organizzati per atleti esterni che hanno potuto allenarsi *full time* con i nostri coach. Inoltre tante sono state le adesioni dei bambini partecipanti al centro estivo dello Sporting Club Sassuolo e che, finito le attività alle ore 16.00, volevano rigiocare a tennis.

In estate abbiamo accompagnato i nostri agonisti ai seguenti tornei di tennis: Tennis Europe u16 Perugia, Tennis Europe u16 Crema, Tennis Europe u12 Forlì, Torneo ITF J30 Vinkovci (Croazia), Junior Next Gen under 10/12/14 presso centro estivo di Serramazzoni, Torneo ITF J30 Cuneo, Torneo ITF J30 Iasi (Romania), Torneo ITF J60 Pescara, Torneo ITF J60 Bari.

5.1.4 I Tornei organizzati

In linea con la propria *mission*, lo Sporting Club Sassuolo promuove all'interno del circolo tornei individuali amatoriali e competizioni riconosciute dalla Federazione Italiana Tennis e Padel e dagli enti internazionali ATP, WTA, ITF e Tennis Europe. Il calendario delle competizioni viene stilato anno per anno, in base ai campionati a squadre ed agli altri appuntamenti ricorrenti al Club, al fine di incentivare l'attività del tennis e rendere le manifestazioni sempre più competitive. I tornei individuali sono, come sempre, aperti a tutti e possono avere limitazioni per età o determinate classifiche dei giocatori; ogni stagione si cerca di dare spazio a tutte le categorie e modificare il calendario / il tipo di torneo in base alle esigenze dei nostri atleti.

I TORNEI INTERNAZIONALI

Molto prestigiosi, nell'ambito delle attività agonistiche, sono gli eventi internazionali che annualmente si disputano in Italia e che da sempre il nostro Club organizza con il benessere del Consiglio Federale della FITP.

La storia dello Sporting Club Sassuolo è stata costantemente correlata ad eventi internazionali di tennis di grande rilievo e **molti sono i giocatori professionisti passati per il circolo sassolese**: basta pensare a Fabio Fognini o Marco Cecchinato, Andreas Seppi, David Ferrer, Feliciano Lopez... lo stesso **Jannik Sinner è stato due volte al nostro Club ed ora è ai vertici della classifica mondiale ATP!**

È il 1981 quando il circolo sassolese si inserisce nel Circuito Nazionale di categoria "B Speciale"; allora non vi erano tante competizioni e i Tornei Nazionali di fatto avevano già un valore e un livello altissimo (e forse le prime edizioni erano ancora con la racchetta di legno!). Non c'era il doppio, si giocava solo il singolo con un tabellone a 32 giocatori che avevano classifica al massimo B1 o B2 o che avevano classifica nel circuito. Le

qualificazioni erano al lunedì alle 9.00 e al martedì si partiva con il *main draw*: il vincitore portava a casa ben 2.160.000 lire nel 1997 che era una bella cifra per gli anni!

Nel 1999 il Torneo fa un “passo avanti” - grazie al prezioso lavoro di Mauro Franchini (poi membro del Consiglio Direttivo) e di Gianprimo Nicolini (Direttore del Torneo) - diventando Torneo Open di singolare maschile per giocatori di categoria A e stranieri, con classifica internazionale ATP, intitolando la manifestazione al compianto Socio fondatore Aldo Savigni. Tanti tennisti storici, poi diventati amici, sono passati dai nostri campi in terra rossa: Paolo Canè, Massimo Valeri, Paolo Pambianco, Giorgio Galimberti, Giovanni Lelli – Mami, nonché l’attuale Presidente della Federazione Italiana Tennis e Padel Angelo Binaghi, oltre ai vincitori:

| ALBO D'ORO | VINCITORE |
|------------|-----------------------|
| 1981 | Piero Levi |
| 1982 | Giorgio Tesorieri |
| 1983 | Corrado Aprili |
| 1984 | Raimondo Ricci Bitti |
| 1985 | Paolo Carobbio |
| 1986 | Enrico Casadei |
| 1988 | Claudio Rigagnoli |
| 1989 | Manuel Bonati |
| 1990 | Enrico Casadei |
| 1991 | Corrado Borroni |
| 1992 | Francesco Cancellotti |
| 1993 | Ettore Rossetti |
| 1994 | Marzio Martelli |
| 1995 | Elia Grossi |
| 1996 | Marzio Martelli |
| 1997 | Daniele Musa |
| 1998 | Stefano Tarallo |
| 1999 | Daniele Musa |



Nel 2000 lo Sporting si inserisce nel Circuito Internazionale di tennis dell’ATP Tour (i tornei di A e B scompaiono) con

l’obiettivo di ambire a portare in primo piano lo sport come attività assolutamente vincente sul territorio sassolese. Da lì è partita una grande “macchina” organizzativa che ha fatto del torneo maschile di singolo e doppio uno degli eventi più attesi dai nostri Soci e dagli appassionati di tennis, citata ed elogiata in tutti i circoli d’Italia, promossa dalla FITP. Queste le edizioni fino al 2008:

| ANNO | TORNEO | VINCITORE SINGOLO | COPPIA VINCITRICE DOPPIO |
|------|---|-------------------|------------------------------------|
| 2000 | Memorial Aldo Savigni ATP Challenger 25.000\$ | Stefano Tarallo | Alex Calatrava Salvador Navarro |
| 2001 | Memorial Aldo Savigni ATP Challenger 25.000\$ | Attila Savolt | Didac Perez Gabriel Trujillo |
| 2002 | Memorial Aldo Savigni ATP Challenger 25.000\$ | David Ferrer | Leonardo Azzaro Potito Starace |
| 2003 | Memorial Aldo Savigni ATP Challenger 25.000\$ | Mariano Albert | Stefano Galvani Paul Baccanello |

| | | | | |
|-------------|--------------------------|-------------------------|---------------------|--|
| 2004 | Memorial Aldo Savigni | ATP Challenger 25.000\$ | Potito Starace | Enzo Artoni Ignacio Gonzalez King |
| 2005 | Trofeo Città di Sassuolo | ATP Challenger 25.000\$ | Oliver Marach | Juan Pablo Brzezicki Cristian Villagran |
| 2006 | Memorial Argo Manfredini | ATP Challenger 25.000\$ | Frederico Gil | Francesco Aldi Tomas Tenconi |
| 2007 | Memorial Argo Manfredini | ATP Challenger 21.250€ | Alexander Dolgoplov | Giorgio Galimberti Marcio Torres |
| 2008 | Memorial Argo Manfredini | ATP Challenger 30.000€ | Frederico Gil | Stefano Galvani Juan Martin Aranguren |

Sono passati dallo Sporting e, anche se non hanno vinto, hanno raggiunto la Top 50 al mondo, partendo proprio dal nostro circolo per la scalata al Ranking ATP:

| ALBO D'ORO | BEST RANKING ATP | ANNO | DISCIPLINA |
|--------------------------------|---|------|------------------------|
| David Ferrer | 3 | 2013 | singolo |
| Fernando Gonzales | 5 | 2007 | singolo |
| Mariano Puerta | 9 | 2005 | singolo |
| Fabio Fognini | 9 | 2019 | singolo |
| Feliciano Lopez | 12 | 2015 | singolo |
| Alexander Dolgoplov | 13 | 2012 | singolo |
| Marco Cecchinato | 16 | 2019 | singolo |
| Andreas Seppi | 18 | 2013 | singolo |
| Marcel Granollers Pujol | 19 | 2012 | singolo |
| Albert Montanes | 22 | 2010 | singolo |
| Filippo Volandri | 25 | 2007 | singolo |
| Pablo Andujar | 32 | 2013 | singolo |
| Paolo Lorenzi | 33 | 2015 | singolo |
| Andrej Golubev | 33 | 2010 | singolo |
| Daniel Gimeno - Traver | 48 | 2013 | singolo |
| Oliver Marach | 2 | 2018 | doppio |
| Andrea Gaudenzi | 18 | 1995 | Attuale Presidente ATP |
| Vincenzo Santopadre | Allenatore di Matteo Berrettini e ora di Lorenzo Sonego | | |

Dopo alcuni anni di “stop” all’organizzazione di Tornei Internazionali, nel 2011 il Consiglio Direttivo ha deciso di rientrare nel circuito in memoria del *past President* Angelo “Gianni” Rossini. *Sporting, Tennis e Giovani* sono i tre elementi che hanno contraddistinto le manifestazioni successive, per dare spazio alle promesse “di domani”. E proprio per rispettare l’obiettivo tramandato da Angelo Rossini, l’amore che provava per il tennis, lo Sporting si inserisce nel Circuito ITF per promuovere i giovani giocatori che intendono scalare i vertici della classifica mondiale e che qui possono trovare un trampolino di lancio per la loro carriera.

Questo il calendario dei Tornei Internazionali che lo Sporting ha organizzato e curato in collaborazione con gli organi internazionali di tennis, in particolare l’ITF, dal 2011 al 2018:

| ANNO | TORNEO | | VINCITORE SINGOLO | COPPIA VINCITRICE DOPPIO |
|------|------------------|-----------------------|----------------------|---|
| 2011 | Memorial Rossini | ITF 15.000\$ maschile | James Duckworth | Marco Cecchinato Francesco Aldi |
| 2012 | Memorial Rossini | ITF 15.000\$ maschile | Jose Checa - Calvo | Filippo Leonardi Jacopo Marchegiani |
| 2013 | Memorial Rossini | ITF 15.000\$ maschile | Andrea Arnaboldi | Sebastian Bader Ryan Agar |
| 2014 | Memorial Rossini | ITF 15.000\$ maschile | Bjorn Fratangelo | Bjorn Fratangelo Daniel Dutra da Silva |
| 2015 | Memorial Rossini | ITF 15.000\$ maschile | Alessandro Giannessi | Mohamed Safwat Tristan S. Weissborn |

Nel 2016 il Torneo ITF si tinge di “rosa” con la formula **combined**, in contemporanea il tabellone femminile e quello maschile nella stessa settimana (solo 3 circoli in Italia possono vantare questo evento):

| ANNO | TORNEO | | VINCITORE SINGOLO MASCHILE | COPPIA VINCITRICE DOPPIO MASCHILE | VINCITRICE SINGOLO FEMMINILE | COPPIA VINCITRICE DOPPIO FEMMINILE |
|------|------------------|-----------------------|----------------------------|-----------------------------------|------------------------------|--|
| 2016 | Memorial Rossini | ITF 10.000\$ combined | Kristijan Mesaros | Markus Eriksson Milos Sekulic | Jessica Pieri | Alice Balducci Deborah Chiesa |
| 2017 | Memorial Rossini | ITF 15.000\$ combined | Pietro Rondoni | Orlando Luz Marcelo Zormann | Stefania Rubini | Martina Spigarelli Federica Arcidiacono |
| 2018 | Memorial Rossini | ITF 15.000\$ combined | Pietro Rondoni | Omar Giacalone Pietro Rondoni | Angelica Moratelli | Mariana Drazic Maria Masini |

Sono passati dallo Sporting raggiungendo un’ottima posizione mondiale alcuni giocatori importanti come ad esempio Thomas Fabbiano, Stefano Travaglia ed Elisabetta Cocciaretto che attualmente è 44 del ranking mondiale WTA (24/03/26). Nell’ultima edizione del 2018 si decise di dare WC in qualificazione a Luca Nardi, appena quindicenne; da quel periodo è iniziata la sua scalata nel ranking mondiale: Luca superò brillantemente le quali e raggiunse i quarti di *main draw*, conquistando i primi punti ATP, entrando nel mondo dei professionisti (Luca Nardi ha raggiunto il best ranking ATP di 67 al mondo ed è “di casa” allo Sporting per allenarsi).

TENNIS EUROPE



Nel 2019 la voglia di rinnovarci ha portato a modificare nuovamente la tipologia del torneo. Per la prima volta lo Sporting e tutto lo staff si sono messi alla prova in una competizione facente parte del circuito Tennis Europe Junior Tour, torneo giovanile internazionale riservato ai soli giocatori della categoria under 14, maschile e femminile, provenienti da tutta Europa. E così lo Sporting l’ha fatta “da padrone” in campo maschile: la coppa di singolare è andata al nostro giocatore Mattia Ricci, mentre un buon secondo posto in doppio per Mattia Ricci e Federico Bondioli, sempre dello Sporting, facenti entrambi parte del Progetto Pro e che attualmente si allenano presso il nostro circolo.

Nel 2025 la manifestazione, giunta alla 6° edizione, ha visto la partecipazione di oltre 120 giocatori da tutto il mondo, che si sono sfidati in singolo e doppio sui campi in terra rossa. L’obiettivo dello Sporting Club Sassuolo con questo evento, tra i più importanti nel panorama tennistico italiano a livello giovanile, è quello di dar spazio

ai giovani atleti che possano trovare un “trampolino di lancio” per il loro futuro e scalare le classifiche internazionali.

Sul gradino più alto del podio in singolare sono saliti rispettivamente il russo Aleksander Ponomarev e l’italiana Marta Gazzetti. Nel tabellone di doppio conquistano il trofeo Ponomarev – Lee contro la coppia italiana Capitanelli - Mastropasqua, mentre tra le ragazze vittoria di Marta Gazzetti e della romagnola Emma Lanzoni contro il duo Dematteis – Garzella. Hanno preso parte anche tanti nostri atleti: Matteo Grotti, Samuele Michelini, Mattia Ballarini, Elettra Fabbri che, nonostante non abbiano trionfato, hanno potuto confrontarsi con atleti stranieri e fare esperienza in un torneo internazionale.



Le premiazioni del Tennis Europe 2025 – Memorial Angelo Rossini – Trofeo BPER Banca. Singolare maschile e femminile.

| ANNO | TORNEO | VINCITORE SINGOLO MASCHILE | COPPIA VINCITRICE DOPPIO MASCHILE | VINCITRICE SINGOLO FEMMINILE | COPPIA VINCITRICE DOPPIO FEMMINILE |
|------|------------------|---|---|------------------------------|---|
| 2019 | Memorial Rossini | Tennis Europe cat.3 Mattia Ricci | Alessandro Versteegh Lorenzo Sciahbasi | Gaia Parravicini | Gaia Parravicini Valentina Trevisan |
| 2021 | Memorial Rossini | Tennis Europe cat.3 Vito Antonio Darderi | Matei Todoran Sergiu Urzica | Emma Scaldalai | Carlotta Bassotti Emma Scaldalai |
| 2022 | Memorial Rossini | Tennis Europe cat.3 Mattia Cappellari | Edoardo Cecchetti Simone Massellani | Ilary Pistola | Sofia Bartolucci Daniela Gramaticopolo |
| 2023 | Memorial Rossini | Tennis Europe cat.3 Edoardo Gallo | Alberto Nicolini Filippo Catalano | Eva Loana Cercel | Laura Chlumska Arianna Ovarelli |
| 2024 | Memorial Rossini | Tennis Europe cat.3 Mattia Autorino | Sebastiano Mantovani Riccardo Pretolani | Isabella Johri | Renata Sasonkina Ameliia Kononenko |
| 2025 | Memorial Rossini | Tennis Europe cat.3 Aleksander Ponomarev | Adrey Lee Aleksander Ponomarev | Marta Gazzetti | Marta Gazzetti Emma Lanzoni |

I TORNEI NAZIONALI

Lo Sporting Club Sassuolo lavora a stretto contatto con la Federazione Italiana Tennis e Padel per ospitare manifestazioni nazionali di particolare rilievo: i Campionati Italiani Individuali o le tappe del Circuito Junior Next Gen. Proprio per il prestigio di questi tornei di tennis, **la FITP si appoggia a circoli rinomati, dove logistica e organizzazione sono di alto livello**, strutture e campi di gioco sono diversificati, la posizione geografica permette ai giocatori di raggiungere facilmente il circolo, la cura dei particolari e l'ospitalità riservata sono encomiabili. Queste le manifestazioni nazionali organizzate negli ultimi anni in collaborazione con la FITP:

| ANNO | Evento Sportivo Nazionale |
|------|--|
| 2014 | Fase di Qualificazione Coppa d'Inverno |
| 2015 | Campionati Italiani under 13 femminili |
| 2016 | 3° tappa macroarea nord/est Trofeo Nazionale Babolat Fase di Qualificazione Coppa d'Inverno |
| 2017 | Campionati Italiani under 13 maschili |
| 2018 | 5° tappa macroarea nord/est Circuito Junior Next Gen |
| 2019 | 1° tappa macroarea nord/est Circuito Junior Next Gen Fase di Qualificazione Coppa d'Inverno |
| 2020 | 1° tappa macroarea nord/est Circuito Junior Next Gen → sospesa Finali regionali campionati a squadre under 12/14/16 Fase a macroarea under 16 maschili a squadre Finali Nazionali under 16 maschili a squadre |
| 2021 | Finali regionali campionati a squadre under 12/14/16 |
| 2022 | 1° tappa macroarea nord/est Circuito Super Next Gen under 16/18 Finali regionali campionati a squadre under 10/12/14/16 Campionati Italiani under 13 maschili |
| 2023 | 1° tappa macroarea nord/est Circuito Junior Next Gen under 10/12/14 Finali regionali campionati a squadre under 10/12/14/16 Finali nazionali campionato a squadre under 12 maschile |
| 2025 | 1° tappa macroarea nord/est Super Next Gen under 16/18 Campionati Italiani di Tennis Wheelchair |



Il circuito è suddiviso in 5 macroaree e la nostra regione appartiene a quella Nord/Est insieme a Veneto, Friuli-Venezia Giulia e Trentino-Alto Adige. Entrati nel 2016 per

rappresentare la tappa dell'Emilia-Romagna, il nostro circolo ha saputo migliorarsi sempre più nella qualità dell'evento tramite pubblicità e promozione e nella logistica per ospitare gli atleti da tutto il territorio.

Nel 2025 lo Sporting Club Sassuolo ha avuto l'onore di poter ospitare la 1° tappa nel mese di marzo, a cui hanno preso parte 247 atleti divisi sulle due categorie under 16/18, maschile e femminile. Il livello espresso da questi ragazzi è stato altissimo e si sono affrontati per 9 giorni *no – stop* sui campi del circolo: in terra rossa per le ragazze e sui campi in sintetico per i maschi.

Conquista il primo posto Sara Aber, testa di serie n°2 del tabellone, tesserata per il Circolo Tennis Bologna, che ha avuto la meglio per 6/3 6/3 su Virginia Zema, tesserata per il TC Padova. Sale sul gradino più alto del podio Matteo Negrini, classe 2007 e tesserato presso l'AT Verona, che ha sconfitto in finale il giovane Mattia Cona, anno 2009, del TC Rungg, con un doppio 7/6.

TORNEI REGIONALI

Lo Sporting promuove all'interno del circolo tornei individuali amatoriali e competizioni riconosciute dalla Federazione a livello regionale. I tornei individuali sono aperti a tutti e possono avere limitazioni per età o determinate classifiche dei giocatori. Per la stagione 2025 si è data importanza all'attività giovanile attraverso tre competizioni che hanno visto impegnati gli atleti delle categorie under 10/12/14/16 sia maschili che femminili e come sempre è stato un successo con tantissimi iscritti, anche da fuori regione. Tra gennaio e febbraio sono stati organizzati due tornei rodeo giovanili denominati **"Winter Cup"** del circuito regionale con 172 giocatori divisi nelle rispettive categorie, che si sono sfidati con la formula del punteggio ridotto in due weekend. Il primo comprendeva le categorie under 10 e 12 maschile e femminile, mentre il secondo rodeo è stato a metà febbraio e ha visto la partecipazione degli under 14 e 16 sempre per entrambe le categorie. Tra i vincitori gli agonisti dello Sporting Club Sassuolo: Alessandro Serra Zanetti nell'under 10, Gisele Dallari finalista nell'under 12, Elettra Fabbri nella categoria under 14, Matteo Bonettini nell'under 16. Inoltre lo Sporting è inserito nel circuito **Emilia-Romagna Junior Tour** per un torneo regionale giovanile di tennis, under 10/12/14 di singolare, che si svolge tra gli ultimi giorni di maggio e la prima settimana di giugno, assegnando punti per il Master finale di novembre, e che è diventato ormai una tradizione per i piccoli agonisti. Tanti i partecipanti nel 2025, che hanno raggiunto quota 200 iscritti suddivisi nelle varie categorie maschili e femminili con battaglie di altissimo livello tennistico.

FITP TPRA E TORNEI SOCIALI



Introdotta nel 2015, il **FITP TPRA** è il Circuito della Federazione Italiana Tennis interamente dedicato al tennis amatoriale che, rivoluzionando l'attività di molti circoli, sta contribuendo in maniera significativa a far crescere il movimento, fornendo ad appassionati e frequentatori un'occasione nuova di aggregazione e condivisione sociale. Lo Sporting ha voluto promuovere questo tipo di competizioni con l'obiettivo di sfidare nuovi giocatori, gareggiando contro avversari dello stesso livello amatoriale. Nella stagione 2025 è stata organizzata una tappa nel mese di marzo sui campi indoor, sia di singolare maschile che di singolare femminile, con ampia partecipazione dei nostri Soci e agonisti. Lo stesso avviene nei **Tornei Sociali** organizzati dal Maestro Alessio Bazzani, dal Doppio Giallo di Ferragosto ai Sociali di singolare e doppio indoor e outdoor. Durante l'anno sono previste varie tappe divise per categoria, tipo classificati e non classificati oppure due tabelloni concatenati. Questi i nostri **Tornei Sociali del 2025 e i loro vincitori:**

| PERIODO | SUPERFICIE | CATEGORIA | VINCITORE | FINALISTA |
|------------|-------------|--------------------|---|------------------------------------|
| Febbraio | Bolltex | Singolare Maschile | Simone Gentili | Luca Migliorini |
| Febbraio | Bolltex | Doppio Femminile | Barbara Manfredini Raffaella Borelli | Cristina Cipolli Dafne Ganassi |
| Aprile | Bolltex | Doppio Maschile | Alberto Cocchi Carlo Bergonzini | Adriano Ferrari Luca Miselli |
| Luglio | Terra Rossa | Singolare Maschile | Alberto Cocchi | Luca Silingardi |
| Luglio | Terra Rossa | Doppio Femminile | Barbara Manfredini Raffaella Borelli | Simona Anselmi Ilaria Cervi |
| Aprile | Bolltex | Doppio Femminile | Raffaella Borelli Barbara Manfredini | Simona Anselmi Silvia Rotteglia |
| Ferragosto | Terra Rossa | Doppio Giallo | Raffaella Morotti Gianluca Cerchiari | Giulia Pigoni Carlo Bergonzini |

FITP JUNIOR PROGRAM



Sono i Tornei Individuali per i nostri bambini e ragazzi della Scuola Tennis che dal 2018 hanno un proprio circuito regionale chiamato FITP Junior Program. Ogni tappa si svolge in un weekend ed è divisa per età e varie categorie; unico obbligo il livello amatoriale da "Scuola Tennis" e la tessera FITP non agonistica o agonistica 4.NC.

Le categorie sono Red, Orange, Superorange, Green, Supergreen e dal 2024 è stata inserita una nuova tipologia: Yellow per i ragazzi dai 16 ai 18 anni che possono affrontare le prime partite con campo grande e palle normali. La Federazione Italiana Tennis e Padel e in generale tutti i Maestri, da sempre, incoraggiano i piccoli atleti a partecipare per una sana competizione al fine di conoscere e imparare tutti gli aspetti del tennis in progressione didattica. Lo Sporting Club Sassuolo è in prima linea sia nell'organizzazione di questi tornei, una categoria per ogni mese, sia nella partecipazione dei propri *baby* giocatori con ottimi successi.

Questi i tornei 2025, in sintesi:

| PERIODO | DENOMINAZIONE | CATEGORIE | PARTECIPANTI |
|---------------------------|--|--|--|
| Dal 25 al 26 Gennaio | Rodeo Giovanile | Singolare maschile e femminile under 10/12 con formula rodeo | 17 femmine + 54 maschi di cui 8 Soci o agonisti Sporting 1° class. Under 10 Alessandro Serra Zanetti |
| Dal 22 al 23 Febbraio | Rodeo Giovanile | Singolare maschile e femminile under 14/16 con formula rodeo | 33 femmine + 68 maschi di cui 13 Soci o agonisti Sporting 1° class. Under 16 Matteo Bonettini |
| Dall' 1 al 9 Marzo | SUPER NEXT GEN | Singolare maschile e femminile under 16/18 - 1° Tappa macroarea Nord/Est | 88 femmine + 159 maschi di cui 16 Soci o agonisti Sporting |
| Dal 22 al 23 Marzo | Torneo Wheelchair | Singolare maschile a gironi | 8 iscritti di cui 4 agonisti Sporting |
| Dal 29 al 30 Marzo | Torneo TPRA | Singolare maschile e femminile per non agonisti o agonisti con classifica massimo 4.4 | 14 femmine + 30 maschi di cui 10 Soci o agonisti Sporting |
| Dal 26 al 27 aprile | Torneo Wheelchair | Singolare maschile a gironi | 4 iscritti di cui 1 agonista Sporting |
| Dal 24 Maggio al 2 Giugno | Torneo Giovanile | Singolare maschile e femminile under 10/12/14 - circuito Emilia-Romagna Junior Tour | 65 femmine + 135 maschi di cui 11 Soci o agonisti Sporting |
| Dal 15 al 21 Giugno | Challenger ATP125 | Singolare e doppio maschile | Main Draw Federico Bondioli |
| Dal 19 al 26 Luglio | TENNIS EUROPE | Singolare e doppio maschile e femminile under 14 - categoria 3 - circuito internazionale Tennis Europe Junior Tour | 109 giocatori iscritti di cui 4 Soci o agonisti Sporting |
| Dal 3 al 7 Dicembre | Campionati Italiani di tennis Wheelchair | Singolare e doppio, maschile e femminile, open e quad wheelchair | 34 giocatori iscritti di cui 4 agonisti Sporting |

I risultati, a livello individuale, dei nostri agonisti:

| TORNEI INDIVIDUALI 2025 | CAT | VINCITORI | LUOGO DI GIOCO |
|-------------------------|------|--------------------|------------------------|
| Rodeo giovanile | U12M | Tommaso Migliorini | CT Bologna |
| Rodeo giovanile | U12M | Tommaso Migliorini | Treviglio |
| Rodeo giovanile | U14M | Matteo Grotti | Sporting Club Parma |
| Rodeo open | | Giacomo Bruzzi | CT Correggio |
| Rodeo giovanile | U16M | Matteo Bonettini | Sporting Club Sassuolo |

| | | | |
|--------------------------|----------------|------------------------------------|-----------------------|
| Torneo giovanile | U10M | Edoardo Storchi | Sporting Club Parma |
| Torneo giovanile | U16M | Gabriele Masotti | Sporting Club Parma |
| Quali Regionali | U15F | Franceca Montorsi | CT Zavaglia |
| Torneo giovanile | U16M | Giacomo Setti | TC Fidenza |
| Torneo giovanile | U12F | Gisele Dallari | CT Rio Saliceto |
| Torneo giovanile | U14F | Elettra Fabbri | CT Rio Saliceto |
| Torneo giovanile | U14M | Matteo Grotti | CT Rio Saliceto |
| Trofeo Kinder | U13M | Matteo Grotti | CT Reggio Emilia |
| Torneo giovanile | U12M | Tommaso Migliorini | Sporting Club Carpi |
| Torneo giovanile | U10M | Edoardo Storchi | TC La Muratori |
| Torneo giovanile | U12M | Tommaso Migliorini | TC La Muratori |
| Torneo giovanile | U14M | Matteo Grotti | TC La Muratori |
| Torneo open | Conclusione 3° | Giulia Gualdi | Tennis Modena |
| Torneo giovanile | U10M | Edoardo Storchi | San Martino Sport |
| Torneo giovanile | U16M | Matteo Bonettini | Sportissima Scandiano |
| Toreno ITF J30 di doppio | | Alberto Nicolini Giacomo Bruzzi | Iasi - Romania |
| Torneo di 3° categoria | | Asya Grande | Tennis Carmignano |
| Rodeo Open | | Matteo Trombini | CT Casalagrande |
| Rodeo Open | | Mattia Ricci | CT San Biagio |

COPPA DELLE PROVINCE

La formazione della Provincia di Modena, capitanata dalla Maestra Chiara Zironi, fiduciario provinciale, insieme al Maestro vicecapitano Carlo Pinti, ha raggiunto **la finale della Coppa delle Province – fase nazionale - under 10** presso il Centro Federale del Brallo in finale contro la Provincia di Roma. La stessa formazione di Roma che nella stagione 2023 Modena aveva sconfitto conquistando lo scudetto, mentre per la stagione 2024 e 2025 abbiamo perso nell'ambito finale.



Nel *team* di Modena, in cui potevano essere convocati i 2015/2016/2017, gli atleti dello Sporting Club Sassuolo sono stati 6: Giulietta Abramovsky, Alessandro Serra Zanetti, Edoardo Storchi, Matias Cinelli, Gabriele Corghi, Edoardo Pierantoni.

TENNIS HOUSE

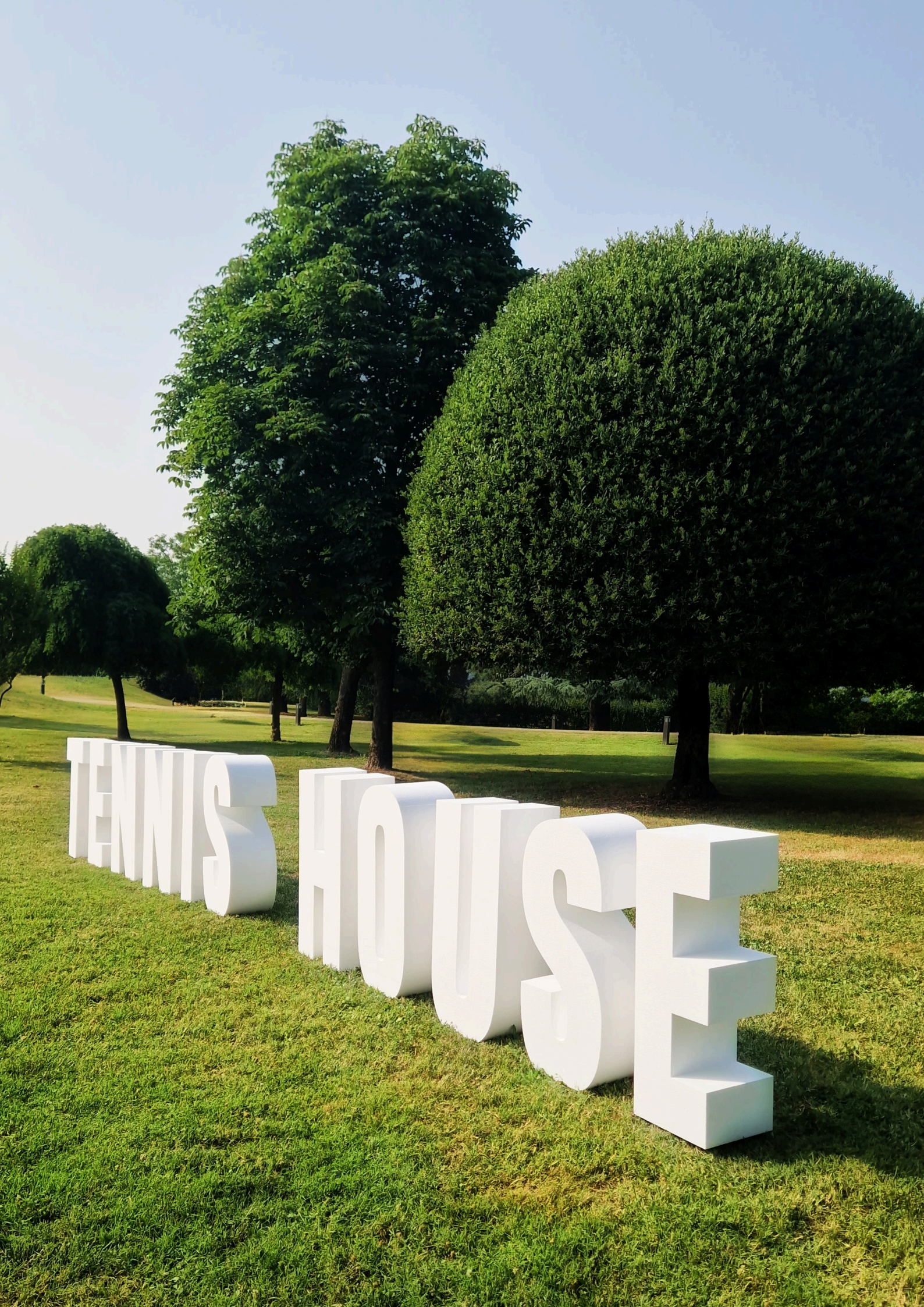

5.1.5 Il Torneo Challenger ATP 125 – Emilia-Romagna Tennis Cup

Il grande tennis è stato ancora di casa in Emilia-Romagna, Regione che vanta una storia di lunga data e tornei internazionali organizzati in diversi circoli: basti pensare alla fase di qualificazione della Coppa Davis a Bologna, e poi al torneo WTA125 di Parma o agli ITF M15 di Bologna e Villa Carpena e al M25 di Galimberti Tennis Academy, passando per il Challenger organizzato dal Club La Meridiana.

Anche per il 2025 lo Sporting Club Sassuolo ha ospitato il **Torneo Challenger ATP 125 – Emilia-Romagna Tennis Cup**, uno degli eventi di maggior prestigio in Italia; nel nostro paese dopo gli Internazionali di Roma, ci sono solo due tornei ATP175 a Cagliari e Torino, progettati tra l'altro tutti direttamente dalla Federazione Italiana Tennis e Padel.

Il torneo è stato organizzato nei campi dello Sporting Club Sassuolo da Master Group, società leader in Italia nell'organizzazione dei più importanti eventi sportivi, con il patrocinio oneroso della Regione Emilia-Romagna, protagonista nel calendario degli eventi sportivi in Italia, che con questo evento ha consolidato il titolo di Sport Valley. **Sassuolo è diventata la capitale del tennis in Italia per una settimana.**

Al Challenger hanno partecipato atleti di prestigio partendo dalla wild card assegnata a Stan Wawrinka, vincitore di ben tre Slam (Australian Open, Roland Garros e US Open) che è stato accolto con entusiasmo nel nostro circolo ed ha apprezzato tantissimo la *location* e la gentilezza delle persone.

Già dalle qualificazioni il livello è stato interessante con ex top 100 del calibro di Tomic, Travaglia e Cecchinato. Il numero 1 del tabellone è stato lo spagnolo Carlos Taberner che si è aggiudicato il Challenger come da pronostico imponendosi sul campione serbo Dusan Lajovic in due set giocati ad altissimo livello vinti 7-6 6-2.



Grande successo anche per la finale di doppio vinta dalla coppia formata dall'australiano Matthew Christopher Romios e dallo statunitense Ryan Seggerman per 7-6(4) 3-6 10-7 contro Alexander Erler e Costantin Frantzen (rispettivamente 43 e 49 del ranking ATP di doppio).



A vincere è stato lo spettacolo come conferma l'ottima affluenza di pubblico. E' stato un torneo afflitto da diverse difficoltà come il nubifragio del lunedì che ha paralizzato tutta la città con frane, smottamenti e inondazioni mai viste. Alla fine tutto è andato per il meglio e lo staff del circolo ha risposto, come sempre, in maniera eccezionale. Soddisfatti sono stati tutti gli organizzatori e la presenza di SKY in diretta per le finali ha mostrato a tutta Italia il nostro bel circolo, riconoscendo l'unicità del Club, dei servizi che offre e del suo team.

Il Supervisor report cita: *"As described last year, it is one of the most beautiful and welcoming tennis Clubs in Italy.*

Located on a hill just outside the city of Sassuolo, it offers excellent indoor facilities, including 2 swimming pools, 4 indoor hard courts, 6 red clay courts, a beautiful Clubhouse with a restaurant, an excellent gym, and a large surrounding park. On the sides of the court, two stands had been installed one for spectators and one for sponsors and VIPs.

The court surface initially seemed good, but on Monday afternoon, after a heavy thunderstorm with several hours of intense rain, the court was unplayable for the entire afternoon. Fortunately, on Tuesday afternoon from 1:00 pm, it became playable again, unlike the other two match courts, 4 and 5. Court 4 remained unplayable until Wednesday, and Court 5 was no longer playable. Unfortunately, due to the rain, despite the efforts of the groundstaff and the work done, it wasn't enough to fix the situation. In such cases, a large number of people are needed to work continuously on the courts. They did their best but clearly needed additional staff. Excellent on-site gym, fully equipped. Everything great! Live scoring: The team did a good job, especially when it was necessary due to the rain to move cameras and cables to different courts. They were proactive and managed to fix everything in a short time. Both hotels are fairly close to the Club. Players consider them a bit old fashioned, but at the moment, there are no better alternatives available in Sassuolo. Transportation from the hotel to the Club was excellent, done with 7 brand new cars and two large vans. Food: Meals were served in a buffet format, offering a wide variety of well prepared dishes with plenty of options to satisfy different tastes. All eligible players received complimentary lunch each day. The organization of the buffet was efficient and well structured, allowing players and staff to eat without delays or long lines, which was especially appreciated during busy match days".

5.1.6 I Campionati a Squadre

Ruolo integrante del tennis e momento di aggregazione, per sentirsi parte di un gruppo, rispetto ad uno sport individuale, sono i Campionati a Squadre, che negli ultimi anni sono diventati uno degli aspetti fondamentali per la programmazione didattica dei nostri agonisti e non solo. Lo Sporting Club Sassuolo e tutti i Maestri hanno spinto molto su questo fronte dandosi vari obiettivi:

- **Creare una “storia”**: rispetto ai Tornei Individuali, in cui lo Sporting si cimenta già da parecchi anni, a livello di squadre abbiamo da sempre sostenuto l’attività senza avere finalità particolari;

- **Creare un “gruppo”**: cercare di stimolare l’aggregazione tra i nostri Soci e tra i piccoli atleti della agonistica, che si possono sentire parte di qualcosa, rappresentare il Club e sapere che ogni punto può portare alla vittoria insieme;

- **Creare “promozione”**: coinvolgere sempre più appassionati di tennis che possono seguire gli incontri programmati il sabato e la domenica, valorizzando ogni competizione dagli under agli over alle Serie Nazionali.

Nel tennis, quando un giocatore entra in campo, sa che può contare solo sulle sue forze e in un’ora o due di gioco deve dimostrare quello che sa fare perché soprattutto a tennis se vinci rimani, ma se perdi hai già finito. Il vantaggio degli sport di squadra è sicuramente il consolidamento di un gruppo.

Compito del Maestro è amalgamare tutti i semplici individui in un’unica identità e questa a noi piace chiamarla SPORTING: noi facciamo parte integrante di questa unica grande squadra, sia che si vinca, sia che si perda! Ogni bambino, ogni ragazzo, ogni giocatore ha ovviamente il proprio carattere, le proprie qualità, che andranno messe a disposizione del gruppo e il talento e l’aiuto reciproco dovranno essere utili per raggiungere gli obiettivi che insieme si sono fissati. La competizione e l’integrazione sono i due binomi al centro del progetto a lungo termine sui Campionati a Squadre che lo Sporting si è prefissato.

Nell’organizzazione dei campionati è essenziale il ruolo della Federazione Italiana Tennis e Padel e dei Comitati periferici che programmano le fasi per l’attività di base fino alle manifestazioni nazionali.

L’attività a squadre comprende tre principali tipologie di eventi:

1. Campionati “Open”, denominati anche campionati per gli Affiliati che prevedono meccanismi di promozione e retrocessione. Tali campionati si articolano a loro volta in due divisioni: la divisione nazionale (Serie A1, A2, B) e la divisione regionale (Serie C e D);
2. Campionati per fasce di età, giovanili e over;
3. Campionati Regionali, cioè attività a squadre organizzate dalle singole regioni e che possono essere indirizzate alle Scuole Tennis, ad atleti agonisti o non agonisti, per fasce di età e di categoria diversa.

La capacità di mantenere nel tempo un elevato coinvolgimento da parte dei Soci e degli appassionati anche in queste tipologie di tornei, deriva in parte dal forte lavoro di promozione del circolo e della FITP, svolto attraverso tutti i canali di comunicazione.

L’Emilia-Romagna, a livello nazionale, è terza per numero di squadre con quasi 1.400 team, seguendo a ruota Lombardia e Lazio; nelle regioni del Nord è concentrato il 50% delle squadre del territorio italiano a partire dalla Serie A maschile e femminile.

LA SERIE A1 MASCHILE



La Serie A, nata da un progetto decennale di crescita dei propri giocatori e che va di pari passo con la crescita sportiva del Club, è stata sostenuta dal Consiglio Direttivo e appoggiata da tutto lo staff. Non si può costruire una “squadra” di qualità in un anno: ci vogliono risorse e strutture, sponsor che ti sostengono lungo la crescita, ma soprattutto tanta passione che si deve trasmettere ai nostri Soci perché sposino questa iniziativa!

Dalla Serie C nel 2010 (con la squadra composta da Giulio Mazzoli, Simone Cerfogli, Fabio Albicini e Nicolò Baracchi, e l'aiuto di validi Soci come Simone Gentili, Marco Notari e Stefano Fiandri) abbiamo raggiunto la serie B nel 2015 inserendo giocatori di esperienza: Alessandro Arginelli, Davide Della Tommasina e Filippo Bettini. Successivamente sono arrivati da Ravenna Michele Vianello ed Enrico Dalla Valle; l'obiettivo era salvarsi ma arriviamo in serie A2. In pochi anni si è passati dalla serie C alla serie A2 Nazionale: una cosa che ha appassionato sempre di più e contamina l'ambiente. Arriva Filippo Leonardi, allora numero 500 ATP circa, che si inserisce da subito nella squadra come se fosse sempre stato parte dello Sporting. Lo Sporting è una “famiglia” ed in casa siamo imbattibili tant'è che nel 2017 arriviamo in Serie A1 tra i 16 circoli più forti d'Italia, una magia!



LA SERIE A1 2025 contro JUNIOR TENNIS PERUGIA M+PERF: Da sinistra il Capitano Giulio Mazzoli, Jorge Logrono Viscasillas, Marcelo Arevalo, Gabriele Chiletto, Federico Bondioli, Alessio Bazzani, Federico Arnaboldi, Mattia Ricci.

Dalla stagione 2018 lo Sporting Club Sassuolo è in Serie A1 maschile, la massima categoria del campionato italiano a squadre composta dai 16 team più forti in Italia, un onore e un prestigio per il circolo che ha raggiunto questo traguardo importante grazie ad un Consiglio Direttivo lungimirante, agli sponsor che da sempre sostengono la manifestazione e al lavoro costante dei Maestri che hanno saputo costruire un *team* affiatato. Dal 2018 ad oggi questi i risultati dello Sporting Club Sassuolo in Serie A1 maschile:

| ANNO | PIAZZAMENTO |
|-------|---|
| 2018 | 3° classificati in girone – tabellone play out e salvezza raggiunta contro TC Genova |
| 2019 | 2° classificati in girone |
| 2020* | 3° classificati in girone – tabellone play out e salvezza raggiunta contro CT Palermo |
| 2021 | 2° classificati in girone |
| 2022 | 3° classificati in girone – tabellone play out e salvezza raggiunta contro TC Genova |
| 2023 | 2° classificati in girone |
| 2024 | 2° classificati in girone |
| 2025 | 2° classificati in girone |

*Nella stagione 2020, il campionato si è svolto nel mese di luglio causa covid, con un girone di andata a tre giornate e fase a tabellone.

Nel 2025 la squadra dello Sporting Club Sassuolo è stata inserita nel girone 2 con Santa Margherita Ligure, Junior Tennis Perugia e CT La Vela Messina: sono tutti *team* molto competitivi e non è facile giocare fuori casa su terra ed inoltre le squadre avversarie possono contare su alcuni nomi di spicco come Francesco Passaro, Fabio Fognini, Andrea Pellegrino, Francesco Maestrelli.

Il campionato inizia in casa e da subito è pareggio con Messina con tre incontri persi al terzo set; a Perugia non abbiamo problemi ma è Santa Margherita quella più tosta da affrontare perché loro, come noi, puntano alla *final four* per lo scudetto. Complice l'assenza di Bondioli, poiché in finale all'ITF di Catania, non superiamo il 4/2 quindi si fa dura perché la classifica è aperta. Il girone di ritorno non è più semplice, ma giochiamo in casa su fondo bolltex e i ragazzi si caricano: viene Marcelo Arevalo, numero 3 al mondo di doppio e ottimo singolarista. Si vince negli incontri casalinghi e si perde a Messina con grande rammarico. Chiudiamo il campionato con 3 vittorie, 1 pareggio e 2 sconfitte, ma questo non basta per il primo posto e finiamo 2° in classifica in un girone molto equilibrato e combattuto. Le aspettative che il *team* si era dato non sono state raggiunte e rimane un po' di "amaro in bocca": l'obiettivo era ambizioso, qualificarsi finalmente alla *final four*. Grazie al capitano Giulio Mazzoli che in panchina è stato affiancato dai maestri Alessio Bazzani, Francesco De Laurentiis e Federico Buffagni, ai nostri vivaio Federico Bondioli, Mattia Ricci, Gabriele Chiletto e Carlo Paci che hanno sostenuto la squadra, e a tutti quelli che sono intervenuti domenica su domenica per il nostro circolo: Marcelo Arevalo, Federico Arnaboldi, Raul Brancaccio, Alejandro Moro Canas, Marco Cecchinato, Matteo Martineau e all'immane leader Enrico Dalla Valle, alla sua dodicesima ed ultima stagione con noi! Di seguito la squadra, la classifica e gli incontri disputati in Serie A1 maschile per la stagione 2025:

| | SPORTING CLUB SASSUOLO | CLASSIFICA | ATP | VIVAIO/VARIATO | NAZIONALITA' |
|----|---------------------------------|------------|-----|----------------|--------------|
| 1 | RUNE HOLGER VITUS NODSKOV | 1/2 | 11 | | DANIMARCA |
| 2 | FUCSOVICS MARTON | 1/8 | 59 | | UNGHERIA |
| 3 | NARDI LUCA | 1/9 | 84 | TRASFERITO | ITALIA |
| 4 | MORO CANAS ALEJANDRO | 1/13 | 266 | TRASFERITO | SPAGNA |
| 5 | MARTINEAU MATTEO | 1/14 | 267 | | FRANCIA |
| 6 | ARNALBOLDI FEDERICO | 1/17 | 373 | TRASFERITO | ITALIA |
| 7 | BONDIOLI FEDERICO | 2/1 | 391 | VIVAIO | ITALIA |
| 8 | BRANCACCIO RAUL | 2/1 | 380 | | ITALIA |
| 9 | CECCHINATO MARCO | 2/1 | 278 | | ITALIA |
| 10 | DALLA VALLE ENRICO | 2/1 | 441 | | ITALIA |
| 11 | MASUR DANIEL | 2/1 | | | GERMANIA |
| 12 | PRIZMIC DINO | 2/1 | 119 | | CROAZIA |
| 13 | AREVALO GONZALEZ MARCELO RAFAEL | 2/5 | | TRASFERITO | EL SALVADOR |
| 14 | RICCI MATTIA | 2/5 | | VIVAIO | ITALIA |
| 15 | CHILETTI GABRIELE | 2/6 | | VIVAIO | ITALIA |
| 16 | PACI CARLO | 2/6 | | VIVAIO | ITALIA |

| CALENDARIO fase a GIRONE 2025 | | | | RIS. | | PEN. | |
|-------------------------------|------------------------------|---|------------------------------|------|---|------|---|
| domenica 5 ottobre | | | | | | | |
| 10:00 | SANTA MARGHERITA LIGURE | - | JUNIOR TENNIS PERUGIA M+PERF | 4 | 2 | 0 | 0 |
| 09:00 | SPORTING CLUB SASSUOLO | - | CT VELA MESSINA | 3 | 3 | 0 | 0 |
| Domenica 12 ottobre | | | | | | | |
| 09:00 | CT VELA MESSINA | - | SANTA MARGHERITA LIGURE | 3 | 3 | 0 | 0 |
| 10:00 | JUNIOR TENNIS PERUGIA M+PERF | - | SPORTING CLUB SASSUOLO | 1 | 5 | 0 | 0 |
| domenica 19 ottobre | | | | | | | |
| 10:00 | SANTA MARGHERITA LIGURE | - | SPORTING CLUB SASSUOLO | 4 | 2 | 0 | 0 |
| 09:00 | JUNIOR TENNIS PERUGIA M+PERF | - | CT VELA MESSINA | 4 | 2 | 0 | 0 |
| domenica 26 ottobre | | | | | | | |
| 10:00 | JUNIOR TENNIS PERUGIA M+PERF | - | SANTA MARGHERITA LIGURE | 0 | 6 | 0 | 0 |
| 09:00 | CT VELA MESSINA | - | SPORTING CLUB SASSUOLO | 5 | 1 | 0 | 0 |
| domenica 2 novembre | | | | | | | |
| 09:00 | SANTA MARGHERITA LIGURE | - | CT VELA MESSINA | 6 | 0 | 0 | 0 |
| 10:00 | SPORTING CLUB SASSUOLO | - | JUNIOR TENNIS PERUGIA M+PERF | 6 | 0 | 0 | 0 |
| domenica 9 novembre | | | | | | | |
| 10:00 | SPORTING CLUB SASSUOLO | - | SANTA MARGHERITA LIGURE | 4 | 2 | 0 | 0 |
| 09:00 | CT VELA MESSINA | - | JUNIOR TENNIS PERUGIA M+PERF | 4 | 2 | 0 | 0 |

| CLASSIFICA | | | | | | | |
|--------------------------------------|---|---|---|---|------|------|----|
| Squadra | g | v | n | p | pen. | i.v. | P |
| SANTA MARGHERITA LIGURE | 6 | 4 | 1 | 1 | 0 | 25 | 13 |
| SPORTING CLUB SASSUOLO | 6 | 3 | 1 | 2 | 0 | 21 | 10 |
| CT VELA MESSINA | 6 | 2 | 2 | 2 | 0 | 17 | 8 |
| JUNIOR TENNIS PERUGIA M+ PERFORMANCE | 6 | 1 | 0 | 5 | 0 | 9 | 3 |

LA SERIE B1 MASCHILE

Non è un caso che la Serie A1 abbia dato un buon input ai nostri ragazzi che si sono sentiti parte di un progetto e che dunque hanno raggiunto un traguardo unico in Italia; lo Sporting Club Sassuolo, infatti, è stato il primo e unico circolo nella storia del tennis in Italia ad avere due formazioni in Serie A per la stagione 2023 e 2024, A1 e A2 maschile.



LA SERIE B1 2025 contro TC Sandrigo Vicenza: da sinistra Blaz Rola, Filippo Bettini, Marco Toschi, Giulio Mazzoli, Giacomo Bruzzi, Gabriele Chiletto, Mattia Ricci e Alberto Nicolini.

Con un lavoro attento del Capitano Alessio Bazzani, il *team* si è consolidato ed è fortemente motivato per un unico obiettivo: crescere e confrontarsi. Poi il sogno della promozione in A2 è arrivato e nel 2023 per questi ragazzi l'esordio nella categoria maggiore. Si gioca per fare esperienza e nessuna pretesa di risultato, ma forse proprio "giocare senza aspettative" ha dato ai ragazzi la tranquillità per dimostrare il loro valore, tant'è che nel 2023 raggiungiamo la salvezza e la squadra è confermata anche per la stagione 2024 in Serie A2. I nostri giocano con professionisti e squadre più affermate, e si retrocede in B1 per la stagione 2025 in un campionato nazionale sicuramente alla loro portata che li può vedere protagonisti! Ad aprile iniziano i giochi e lo Sporting Club Sassuolo è inserito nel girone 5: si gioca alla domenica mattina alle 10:00 in casa su bolltex o in trasferta e sono sempre 4 singoli e 2 doppi con l'obbligo di due giocatori del settore vivaio. Una bella esperienza per loro, ma siamo ancora molto giovani e grazie all'inserimento di Mattia Ricci e Blaz Rola nelle ultime giornate si arriva alla salvezza nella medesima categoria: obiettivo raggiunto con successo! Di seguito squadra, classifica e calendario del campionato di B1 maschile, stagione 2025:

| SPORTING CLUB SASSUOLO | | CLASSIFICA | VIVAIO/VARIATO | NAZIONALITA' |
|------------------------|-------------------|------------|----------------|--------------|
| 1 | ROLA BLAZ | 2.2 | | SLOVENIA |
| 2 | KOKOT BRUNO | 2.3 | | POLONIA |
| 3 | RICCI MATTIA | 2.5 | VIVAIO | ITALIA |
| 4 | BETTINI FILIPPO | 2.6 | | ITALIA |
| 5 | CHILETTI GABRIELE | 2.7 | VIVAIO | ITALIA |
| 6 | PACI CARLO | 2.7 | VIVAIO | ITALIA |
| 7 | NICOLINI ALBERTO | 2.7 | VIVAIO | ITALIA |
| 8 | BRUZZI GIACOMO | 3.1 | VIVAIO | ITALIA |
| 9 | TINCANI LUCA | 3.1 | VIVAIO | ITALIA |
| 10 | PRAMPOLINI ANDREA | 3.3 | | ITALIA |
| 11 | TOSCHI MARCO | 3.4 | VIVAIO | ITALIA |

| CLASSIFICA GIRONE NAZIONALE | | | | | | | |
|-------------------------------|----------|----------|----------|----------|----------|-----------|----------|
| Squadra | g | v | n | p | pen. | i.v. | P |
| TC TREVIGLIO | 6 | 5 | 0 | 1 | 0 | 24 | 15 |
| TC TERRANOVA | 6 | 4 | 2 | 0 | 0 | 26 | 14 |
| PLAY PISANA | 6 | 4 | 0 | 2 | 0 | 23 | 12 |
| TENNIS MODENA | 6 | 3 | 1 | 2 | 0 | 21 | 10 |
| SC MONTECATINI | 6 | 2 | 0 | 4 | 0 | 15 | 6 |
| SPORTING CLUB SASSUOLO | 6 | 1 | 1 | 4 | 0 | 14 | 4 |
| CT DINO DE GUIDO | 6 | 0 | 0 | 6 | 1 | 3 | -1 |

| CALENDARIO GIRONE NAZIONALE 2025 | | | | RIS. | | PEN. | |
|----------------------------------|-------------------------------|---|-------------------------------|------|---|------|---|
| venerdì 25 aprile 2025 | | | | | | | |
| 10:00 | PLAY PISANA | - | SPORTING CLUB SASSUOLO | 6 | 0 | 0 | 0 |
| 10:00 | SC MONTECATINI | - | TENNIS MODENA | 2 | 4 | 0 | 0 |
| 09:00 | CT DINO DE GUIDO | - | TC TERRANOVA | 0 | 6 | 0 | 0 |
| domenica 27 aprile 2025 | | | | | | | |
| 10:00 | SPORTING CLUB SASSUOLO | - | SC MONTECATINI | 2 | 4 | 0 | 0 |
| 10:00 | TC TERRANOVA | - | PLAY PISANA | 5 | 1 | 0 | 0 |
| 10:00 | TC TREVIGLIO | - | CT DINO DE GUIDO | 6 | 0 | 0 | 0 |
| domenica 11 maggio | | | | | | | |
| 10:00 | TC TREVIGLIO | - | SC MONTECATINI | 5 | 1 | 0 | 0 |
| 10:00 | TENNIS MODENA | - | SPORTING CLUB SASSUOLO | 4 | 2 | 0 | 0 |
| 09:00 | CT DINO DE GUIDO | - | PLAY PISANA | 2 | 4 | 0 | 0 |
| domenica 18 maggio | | | | | | | |
| 10:00 | SPORTING CLUB SASSUOLO | - | CT DINO DE GUIDO | 5 | 1 | 0 | 0 |
| 10:00 | TC TERRANOVA | - | TENNIS MODENA | 3 | 3 | 0 | 0 |
| 10:00 | PLAY PISANA | - | TC TREVIGLIO | 2 | 4 | 0 | 0 |

| domenica 25 maggio | | | | | | | |
|--------------------|------------------------|---|------------------------|---|---|---|---|
| 10:00 | TC TREVIGLIO | - | SPORTING CLUB SASSUOLO | 4 | 2 | 0 | 0 |
| 10:00 | SC MONTECATINI | - | TC TERRANOVA | 2 | 4 | 0 | 0 |
| 10:00 | CT DINO DE GUIDO | - | TENNIS MODENA | 0 | 6 | 0 | 0 |
| domenica 1 giugno | | | | | | | |
| 10:00 | TC TERRANOVA | - | TC TREVIGLIO | 5 | 1 | 0 | 0 |
| 10:00 | TENNIS MODENA | - | PLAY PISANA | 2 | 4 | 0 | 0 |
| 10:00 | SC MONTECATINI | - | CT DINO DE GUIDO | 6 | 0 | 0 | 1 |
| domenica 8 giugno | | | | | | | |
| 10:00 | SPORTING CLUB SASSUOLO | - | TC TERRANOVA | 3 | 3 | 0 | 0 |
| 10:00 | TENNIS MODENA | - | TC TREVIGLIO | 2 | 4 | 0 | 0 |
| 10:00 | PLAY PISANA | - | SC MONTECATINI | 6 | 0 | 0 | 0 |

LA SERIE B1 FEMMINILE

Rispetto ad alcuni anni di vera supremazia in rosa in cui allo Sporting primeggiava il reparto femminile con Rebecca Pedrazzi, Beatrice Torelli, Marta Bellucco e Giulia Guidetti, adesso il team è giovane e in forte crescita, quindi ci vuole qualche stagione in più per il collaudo! Il Maestro Simone Cerfoli non molla la panchina e anche nel periodo invernale segue il team durante le sessioni di allenamento al Club. Una squadra fatta di vivai come Alice Gubertini, vera leader della squadra, un qualche innesto a rinforzare come Valeria Muratori, una "guerriera" che non molla, e la tedesca Chantal Sauvart, insieme alle giovani Demi Reggianini e Sofia Gatti.

La squadra è inserita nel girone 1 del campionato che parte a fine aprile e purtroppo chiudiamo a giugno con 2 pareggi e 4 sconfitte, nonostante tanti match lottati al terzo set e l'impegno costante di tutte le ragazze, purtroppo retrocesse. Per la stagione 2026 disputeranno il campionato nazionale di Serie B2 che è equivalente, ma con squadre delle regioni limitrofe. La loro superficie è la terra rossa e si gioca da maggio in poi outdoor alla domenica mattina ore 10: obiettivo 2026 delle giocatrici? Fortemente decisa a tornare nella serie maggiore e con qualche *new entry* molto giovane a compattare il *team* per il futuro!

Di seguito la squadra, la classifica e gli incontri disputati nella stagione 2025:

| | SQUADRA DI B1 FEMMINILE | CLASSIFICA | VIVAIO/VARIATO | NAZIONALITA' |
|---|-------------------------|------------|----------------|--------------|
| 1 | SAUVANT CHANTAL | 2.3 | | GERMANIA |
| 2 | MRDEZA TEREZA | 2.4 | | CROAZIA |
| 3 | GUBERTINIA LICE | 2.4 | VIVAIO | ITALIA |
| 4 | MURATORI VALERIA | 2.4 | | ITALIA |
| 5 | REGGIANINI DEMI | 2.5 | VIVAIO | ITALIA |
| 6 | SALVI SHALOM | 2.6 | VIVAIO | ITALIA |
| 7 | GATTI SOFIA EVA | 2.6 | TRASFERITA | ITALIA |

| CLASSIFICA | | | | | | | |
|--------------------------------|---|---|---|---|------|------|----|
| squadra | g | v | n | p | pen. | i.v. | P |
| TENNIS TOLENTINO TIBERI ACCIAI | 6 | 4 | 2 | 0 | 0 | 17 | 14 |
| TENNIS ALTOPIANO | 6 | 4 | 2 | 0 | 0 | 17 | 14 |
| CT LUCCA | 6 | 3 | 1 | 2 | 0 | 13 | 10 |
| TENNIS BEINASCO | 6 | 3 | 1 | 2 | 0 | 13 | 10 |
| TENNIS CLUB LUMEZZANE | 6 | 1 | 2 | 3 | 0 | 8 | 5 |
| CIRCOLO TENNIS BARI | 6 | 0 | 2 | 4 | 0 | 8 | 2 |
| SPORTING CLUB SASSUOLO | 6 | 0 | 2 | 4 | 0 | 8 | 2 |

| CALENDARIO GIRONE NAZIONALE 2025 | | | | RIS. | | PEN. | |
|----------------------------------|------------------------|---|--------------------------------|------|---|------|---|
| venerdì 25 aprile | | | | | | | |
| 10:00 | TENNIS CLUB LUMEZZANE | - | CT LUCCA | 1 | 3 | 0 | 0 |
| 10:00 | SPORTING CLUB SASSUOLO | - | TENNIS ALTOPIANO | 1 | 3 | 0 | 0 |
| 10:00 | TENNIS BEINASCO | - | TENNIS TOLENTINO TIBERI ACCIAI | 1 | 3 | 0 | 0 |

| domenica 27 aprile | | | | | | | |
|--------------------|--------------------------------|---|--------------------------------|---|---|---|---|
| 10:00 | CT LUCCA | - | SPORTING CLUB SASSUOLO | 3 | 1 | 0 | 0 |
| 10:00 | TENNIS TOLENTINO TIBERI ACCIAI | - | TENNIS CLUB LUMEZZANE | 4 | 0 | 0 | 0 |
| 10:00 | CIRCOLO TENNIS BARI | - | TENNIS BEINASCO | 1 | 3 | 0 | 0 |
| domenica 11 maggio | | | | | | | |
| 10:00 | CIRCOLO TENNIS BARI | - | SPORTING CLUB SASSUOLO | 2 | 2 | 0 | 0 |
| 10:00 | TENNIS ALTOPIANO | - | CT LUCCA | 2 | 2 | 0 | 0 |
| 10:00 | TENNIS BEINASCO | - | TENNIS CLUB LUMEZZANE | 2 | 2 | 0 | 0 |
| domenica 18 maggio | | | | | | | |
| 10:00 | CT LUCCA | - | TENNIS BEINASCO | 1 | 3 | 0 | 0 |
| 10:00 | TENNIS TOLENTINO TIBERI ACCIAI | - | TENNIS ALTOPIANO | 2 | 2 | 0 | 0 |
| 10:00 | TENNIS CLUB LUMEZZANE | - | CIRCOLO TENNIS BARI | 2 | 2 | 0 | 0 |
| domenica 25 maggio | | | | | | | |
| 10:00 | CIRCOLO TENNIS BARI | - | CT LUCCA | 1 | 3 | 0 | 0 |
| 10:00 | SPORTING CLUB SASSUOLO | - | TENNIS TOLENTINO TIBERI ACCIAI | 2 | 2 | 0 | 0 |
| 10:00 | TENNIS BEINASCO | - | TENNIS ALTOPIANO | 1 | 3 | 0 | 0 |
| domenica 1 giugno | | | | | | | |
| 10:00 | TENNIS TOLENTINO TIBERI ACCIAI | - | CIRCOLO TENNIS BARI | 3 | 1 | 0 | 0 |
| 10:00 | TENNIS ALTOPIANO | - | TENNIS CLUB LUMEZZANE | 4 | 0 | 0 | 0 |
| 10:00 | SPORTING CLUB SASSUOLO | - | TENNIS BEINASCO | 1 | 3 | 0 | 0 |
| domenica 8 giugno | | | | | | | |
| 10:00 | CT LUCCA | - | TENNIS TOLENTINO TIBERI ACCIAI | 1 | 3 | 0 | 0 |
| 10:00 | TENNIS ALTOPIANO | - | CIRCOLO TENNIS BARI | 3 | 1 | 0 | 0 |
| 10:00 | TENNIS CLUB LUMEZZANE | - | SPORTING CLUB SASSUOLO | 3 | 1 | 0 | 0 |

5.1.7 I Campionati degli Affiliati, Divisione Regionale

Lo Sporting Club Sassuolo vanta la partecipazione di parecchie formazioni ai Campionati degli Affiliati nelle divisioni regionali dell'Emilia-Romagna: le squadre sono tutte composte da Soci o agonisti del Club che vengono suddivisi nei vari *team* a seconda della classifica FITP e del livello di gioco di ciascuno. Il periodo di gioco è sempre dopo gli Internazionali di Roma verso metà maggio, disputando gli incontri la domenica mattina i maschi e le femmine nel pomeriggio, contro le squadre avversarie dell'Emilia. Nella tabella le squadre iscritte ai Campionati degli Affiliati e i risultati raggiunti nei rispettivi gironi / tabelloni regionali, tenendo presente che ogni campionato si avvale del metodo di promozione e retrocessione, come da Regolamento FITP:

| CAMPIONATI AFFILIATI | SQUADRE 2025 | RISULTATO |
|-------------------------------|--|-----------------------------|
| SERIE C FEMMINILE | Beatrice Ferri - Giulia Gualdi - Francesca Montorsi - Carlotta Venera | Retrocesse in Serie D1 |
| SERIE D1 FEMMINILE "A" | Asya Grande - Gaia Migliorini - Giorgia Sorrentino | Retrocesse in Serie D2 |
| SERIE D1 FEMMINILE "B" | Francesca Marmiorli - Giulia Morselli - Beatrice Ragazzi - Sara Schenetti | Permanenza in Serie D1 |
| SERIE D1 MASCHILE | Leonardo Ballarini - Edoardo Bardelli - Matteo Bonettini - Frederick Cortesi - Alessandro Ferrari - Gabriele Masotti - Giacomo Setti | 1° turno tabellone play off |
| SERIE D4 MASCHILE "A" | Soci del Club a rotazione | 2° turno tabellone play off |
| SERIE D4 MASCHILE "B" | Soci del Club a rotazione | 1° turno tabellone play off |

CAMPIONATI A SQUADRE GIOVANILI

Come nei Campionati degli Affiliati, ogni stagione la Federazione Italiana Tennis e Padel promuove e sostiene i Campionati a squadre giovanili che comprendono under 10 misto, under 12/14/16/18 maschile e femminile. Queste le squadre iscritte ai Campionati Regionali giovanili per lo Sporting Club Sassuolo e i risultati raggiunti nei rispettivi gironi / tabelloni, seguiti da tutti i Maestri ogni weekend a partire dalla metà di marzo:

| CAMPIONATI GIOVANILI | SQUADRA 2025 | RISULTATO |
|------------------------------|---|---|
| UNDER 10 MISTO | Giulietta Abramovsky - Alessandro Serra Zanetti - Edoardo Storchi | Finalisti Regionali e VICE CAMPIONI FASE A MACROREA |
| UNDER 12 MASCHILE "A" | Mattia Ballarini - Davide Bonazza - Tommaso Migliorini | 2° fase a girone |
| UNDER 12 MASCHILE "B" | Stefano Fornari - Samuele Mariani - Angelo Ori - Luigi Spadafora | 2° fase a girone |
| UNDER 12 FEMMINILE | Gisele Dallari - Margherita Guiducci | 2° fase a girone |
| UNDER 14 MASCHILE | Andrea Anceschi - Matteo Grotti - Samuele Michelini - Marco Rigano | 2° turno tabellone regionale |
| UNDER 16 MASCHILE "A" | Edoardo Bardelli - Alessandro Ferrari - Alberto Nicolini - Valentino Ori - Carlo Paci | Finale Tab. Regionale - 1° turno fase macroarea |
| UNDER 16 MASCHILE "B" | Leonardo Ballarini - Matteo Bonettini - Frederick Cortesi - Gabriele Masotti | Quarti tabellone regionale |
| UNDER 16 FEMMINILE | Asya Grande - Giulia Gualdi - Francesca Montorsi | 2° turno tabellone regionale |

Da sottolineare la formazione under 10 maschile, che nonostante fosse alla prima partecipazione a livello nazionale, ha raggiunto la finale macroarea di San Benedetto del Tronto e guidata dal capitano Fabrizio Danesi ha conquistato la finale tra le migliori squadre di Toscana, Marche, Umbria ed Emilia-Romagna. Un bel successo per questi giovani atleti che ci fa ben sperare nel futuro (NB: nel campionato under 10 misto non è prevista la fase nazionale a tabellone, ma termina con la fase macroarea). Un vero peccato per Alessandro Ferrari, Alberto Nicolini e Carlo Paci dell'under 16 maschile, guidati dal Maestro Francesco De Laurentiis, che sono stati sconfitti al turno decisivo del tabellone macroarea dalla squadra che ha vinto lo scudetto italiano.

I CAMPIONATI A SQUADRE VETERANI

Queste le squadre iscritte ai Campionati regionali veterani e i risultati raggiunti nei rispettivi gironi / tabelloni:

| | SQUADRA | RISULTATO |
|-------------------------|--|----------------------|
| OVER 50 MASCHILE | Fabiano e Sandro Ferrari – Gian Paolo Chiletto – Roberto Tagliavini | 1° fase a girone |
| OVER 65 MASCHILE | Roberto Dono - Francesco Ferrari - Fabriano Fogliani - Vincenzo Piazza | Quarti tab.Nazionale |

Il team over 65 ha conquistando lo scudetto 2024 a squadre di campioni italiani over 65 e di diritto l'accesso ai Campionati Europei di Antalya che si sono disputati a novembre 2025. I nostri atleti hanno potuto sfidare i *team* più forti d'Europa nella loro categoria e in una settimana di grandi battaglie sono arrivati 3° classificati: Bronzo europeo a squadre over 65. In formazione i giocatori dello Sporting Club Sassuolo: Emanuel Manfredini, Vincenzo Piazza, Fabriano Fogliani, Adriano Basso.

I CAMPIONATI A SQUADRE REGIONALI

Le manifestazioni regionali di tennis si disputano da gennaio a marzo per quelle indoor invernali e da ottobre in poi per quelle autunnali, e sono un vero "test di prova" per prepararsi ai campionati degli affiliati. Lo Sporting Club Sassuolo da sempre è partecipe con vari *team* dalle formazioni giovanili ai veterani, passando dai trofei di categoria. In particolare per la stagione 2025 abbiamo conquistato il podio nel Trofeo Nonantola Femminile limitato alle giocatrici di 4° categoria con le nostre super ragazze: Francesca Marmiroli, Giulia Morselli, Alice Nicolini, Beatrice Ragazzi e Sara Schenetti. Di seguito le squadre iscritte nei rispettivi campionati del circuito regionale indoor con le formazioni e il risultato raggiunto da ciascuna di esse:

| CAMPIONATI REGIONALI INDOOR 2025 | | | |
|---|---|---|------------------------------|
| | GIOCATORI | SQUADRA | RISULTATO |
| TROFEO PALMIERI | trofeo riservato ai giocatori di 2° e 3° categoria maschile | Luca Ascari - Edoardo Bardelli - Filippo Bettini - Gabriele Chiletto - Alessandro Ferrari - Luca Tincani - Marco Toschi | 2° turno tabellone regionale |

| | | | |
|-----------------------------------|---|--|------------------------------------|
| TROFEO QUATTROCCHI | trofeo riservato alle giocatrici di 3ª categoria femminile | Elettra Fabbri - Giulia Gualdi - Gaia Migliorini - Carlotta Venera | 1° fase a girone |
| TROFEO NONANTOLA MASCHILE | trofeo riservato ai giocatori con classifica max 3.4 | Lorenzo Caiti - Matteo Bonettini - Riccardo Magnani - Gabriele Masotti - Tobia Tincani | 1° turno tabellone regionale |
| TROFEO NONANTOLA FEMMINILE | trofeo riservato alle giocatrici con classifica max 4.1 | Francesca Marmiroli - Giulia Morselli - Alice Nicolini - Beatrice Ragazzi - Sara Schenetti | VINCITRICI TROFEO NONANTOLA |
| TROFEO MINGORI OVER 45 | trofeo riservato ai giocatori over 45 di qualsiasi classifica | Soci dello Sporting a rotazione | 1° turno tabellone regionale |

| CAMPIONATI REGIONALI AUTUNNALI 2024 | | | |
|--|---|---|-------------------------------|
| | GIOCATORI | SQUADRA | RISULTATO |
| TROFEO BELLENGHI | trofeo riservato ai giocatori under 14 maschili | Andrea Anceschi - Mattia Ballarini - Matteo Grotti - Samuele Michelini - Marco Rigano | Finalisti tabellone regionale |
| TROFEO MICHELI | trofeo riservato ai giocatori under 12 maschili | Riccardo Bornacin - Stefano Fornari - Samuele Mariani - Luigi Spadafora | 1° turno tabellone regionale |

TROFEO FITP

Ogni anno la Federazione Italiana Tennis e Padel stila una vera e propria classifica dei Circoli che tenga conto dei risultati raggiunti nelle competizioni a squadre nazionali quindi Serie A1, A2, B e C solo per tabellone nazionale. Ogni piazzamento, sia a girone che in un eventuale fase a tabellone *play out/play off*, porta ad accumulare punti per la graduatoria del Trofeo FITP. A questi si aggiungono, inoltre, i risultati acquisiti nei campionati a squadre giovanili under 12/14/16 sempre per le fasi nazionali, cioè fase a girone macroarea e fase a tabellone finale per chi la raggiunge. Il Trofeo mira sia a far sentire sempre più vicina la FITP a tutti i circoli tennis, gratificando gli sforzi fatti da ognuno di essi al di là della vittoria o meno del campionato, sia a far garantire loro *benefit*.

Infatti, si crea un sistema competitivo virtuoso e in base alla posizione ottenuta nella classifica si ricevono premi e agevolazioni (contributo monetario, sconti sull'iscrizione dei propri allievi ai centri estivi FITP). Di seguito l'andamento dello Sporting Club Sassuolo rispetto al Trofeo FITP a partire dalla stagione 2015 da quando è stato istituito. In particolare, sono state stilate ogni anno due tipi di graduatorie: una è assoluta, quindi fa riferimento a tutti i punti raggiunti dallo Sporting nelle competizioni nazionali e giovanili, mentre l'altra prende in esame solo i punti raggiunti dai circoli nei campionati a squadre under. In particolare, per la stagione 2025 abbiamo perso parecchie posizioni nel trofeo giovanile non avendo raggiunto l'ambita fase nazionale (solo 2 team invece che 4 nel 2024), ma siamo sicuri che i nostri agonisti si rifaranno nel 2026.

| TROFEO FITP | | | | |
|----------------------|------------------------|-----------------------------|-------------------------|-----------------------------|
| | Trofeo Assoluto | Circoli Partecipanti | Trofeo Giovanile | Circoli Partecipanti |
| Edizione 2015 | 53 | 94 | 61 | 105 |
| Edizione 2016 | 43 | 238 | 0 | 127 |
| Edizione 2017 | 17 | 259 | 0 | 156 |
| Edizione 2018 | 10 | 244 | 62 | 173 |
| Edizione 2019 | 10 | 246 | 35 | 147 |
| Edizione 2020 | 9 | 194 | 18 | 143 |
| Edizione 2021 | 4 | 194 | 4 | 154 |
| Edizione 2022 | 11 | 263 | 34 | 162 |
| Edizione 2023 | 6 | 186 | 13 | 110 |
| Edizione 2024 | 6 | 184 | 7 | 114 |
| Edizione 2025 | 15 | 195 | 46 | 169 |

IL NUMERO DI SQUADRE, IN SINTESI

| | | 2015 | 2016 | 2017 | 2018 | 2019 | 2020 | 2021 | 2022 | 2023 | 2024 | 2024 |
|----------------------------------|--------------------|------|------|------|------|------|------|------|------|------|------|------|
| SCUOLA TENNIS | BABY CUP | 1 | 0 | 0 | 0 | 0 | 0 | 0 | 0 | 0 | 0 | 0 |
| | KID CUP | 1 | 0 | 0 | 0 | 0 | 0 | 0 | 0 | 0 | 0 | 0 |
| | JUNIOR CUP | 1 | 0 | 0 | 0 | 0 | 0 | 0 | 0 | 0 | 0 | 0 |
| | YOUNG CUP | 1 | 0 | 0 | 0 | 0 | 0 | 0 | 0 | 0 | 0 | 0 |
| | PROMOZIONALE U8 | 2 | | | | | | | | | | |
| | PROMOZIONALE U12 | 2 | | | | | | | | | | |
| | RED | | 2 | 1 | 0 | 0 | 2 | 0 | 0 | 0 | 0 | 1 |
| | ORANDE | | 2 | 1 | 1 | 1 | 0 | 0 | 0 | 0 | 0 | 0 |
| | SUPER ORANGE | | 1 | 2 | 1 | 1 | 2 | 1 | 1 | 1 | 1 | 1 |
| | GREEN | | 1 | 1 | 1 | 1 | 2 | 1 | 1 | 1 | 1 | 1 |
| SUPER GREEN | | 0 | 1 | 1 | 1 | 1 | 2 | 0 | 0 | 1 | 1 | |
| SQUADRE GIOVANILI | UNDER 10 MISTO | 2 | 1 | 2 | 2 | 1 | 1 | 1 | 1 | 1 | 1 | 1 |
| | UNDER 12 MASCHILE | 1 | 2 | 2 | 1 | 1 | 3 | 3 | 2 | 3 | 2 | 2 |
| | UNDER 12 FEMMINILE | 1 | 2 | 1 | 1 | 1 | 1 | 1 | 1 | 0 | 0 | 1 |
| | UNDER 14 MASCHILE | 2 | 1 | 1 | 2 | 1 | 1 | 1 | 2 | 2 | 2 | 1 |
| | UNDER 14 FEMMINILE | 2 | 2 | 1 | 1 | 1 | 1 | 1 | 2 | 1 | 0 | 0 |
| | UNDER 16 MASCHILE | 2 | 2 | 2 | 1 | 1 | 2 | 2 | 2 | 1 | 2 | 2 |
| | UNDER 16 FEMMINILE | 1 | 2 | 2 | 2 | 1 | 1 | 1 | 1 | 1 | 2 | 1 |
| | UNDER 18 MASCHILE | 0 | 1 | 1 | 1 | 1 | 1 | 0 | 0 | 0 | 0 | 0 |
| UNDER 18 FEMMINILE | 0 | 1 | 0 | 1 | 1 | 1 | 0 | 0 | 0 | 0 | 0 | |
| SQUADRE AFFILIATI | SERIE A1 MASCHILE | 0 | 0 | 0 | 1 | 1 | 1 | 1 | 1 | 1 | 1 | 1 |
| | SERIE A2 MASCHILE | 0 | 0 | 1 | 0 | 0 | 0 | 0 | 0 | 1 | 1 | 0 |
| | SERIE B MASCHILE | 0 | 1 | 0 | 0 | 0 | 1 | 1 | 1 | 0 | 0 | 1 |
| | SERIE C MASCHILE | 1 | 0 | 0 | 1 | 1 | 0 | 0 | 0 | 0 | 0 | 0 |
| | SERIE D1 MASCHILE | 1 | 1 | 1 | 0 | 0 | 0 | 1 | 1 | 1 | 1 | 1 |
| | SERIE D2 MASCHILE | 1 | 1 | 1 | 1 | 1 | 1 | 0 | 0 | 0 | 0 | 0 |
| | SERIE D3 MASCHILE | 1 | 1 | 0 | 1 | 1 | 1 | 1 | 1 | 1 | 1 | 0 |
| | SERIE D4 MASCHILE | 1 | 1 | 2 | 2 | 2 | 2 | 2 | 1 | 1 | 1 | 2 |
| | SERIE A2 FEMMINILE | 0 | 0 | 0 | 1 | 1 | 1 | 0 | 0 | 0 | 0 | 0 |
| | SERIE B FEMMINILE | 1 | 1 | 1 | 0 | 1 | 0 | 2 | 1 | 1 | 1 | 1 |
| | SERIE C FEMMINILE | 1 | 0 | 1 | 1 | 0 | 1 | 1 | 2 | 1 | 1 | 1 |
| | SERIE D1 FEMMINILE | 0 | 1 | 0 | 1 | 2 | 2 | 1 | 1 | 2 | 1 | 2 |
| | SERIE D2 FEMMINILE | 0 | 1 | 1 | 1 | 0 | 0 | 0 | 0 | 0 | 1 | 0 |
| SERIE D3 FEMMINILE | 3 | 3 | 1 | 2 | 1 | 0 | 0 | 0 | 0 | 0 | 0 | |
| SQUADRE VETERANI | OVER 35 MASCHILE | 1 | 0 | 0 | 0 | 0 | 0 | 0 | 0 | 0 | 0 | 0 |
| | OVER 40 MASCHILE | 0 | 0 | 0 | 1 | 0 | 0 | 0 | 0 | 0 | 0 | 0 |
| | OVER 45 MASCHILE | 1 | 1 | 1 | 1 | 1 | 1 | 1 | 0 | 0 | 0 | 0 |
| | OVER 50 MASCHILE | 0 | 0 | 1 | 1 | 1 | 1 | 1 | 1 | 1 | 0 | 1 |
| | OVER 55 MASCHILE | 2 | 1 | 1 | 1 | 0 | 0 | 0 | 1 | 1 | 1 | 0 |
| | OVER 60 MASCHILE | 0 | 1 | 1 | 1 | 1 | 1 | 1 | 1 | 1 | 0 | 0 |
| | OVER 65 MASCHILE | 0 | 0 | 0 | 1 | 0 | 0 | 0 | 0 | 0 | 1 | 1 |
| SQUADRE INVERNALI | PALMIERI | 1 | 1 | 1 | 1 | 1 | 1 | 0 | 0 | 1 | 1 | 1 |
| | QUATTROCCHI | 1 | 2 | 2 | 1 | 1 | 1 | 0 | 0 | 1 | 1 | 1 |
| | NONANTOLA MAS. | 1 | 1 | 1 | 1 | 1 | 1 | 0 | 1 | 1 | 1 | 1 |
| | NONANTOLA FEM. | 2 | 2 | 1 | 2 | 2 | 1 | 0 | 1 | 1 | 0 | 1 |
| | MINGORI OVER 35 | 0 | 0 | 0 | 0 | 0 | 0 | 0 | 0 | 0 | 0 | 0 |
| | MINGORI OVER 45 | 1 | 1 | 1 | 1 | 1 | 1 | 0 | 1 | 1 | 0 | 0 |
| MINGORI OVER 55 | 2 | 1 | 1 | 2 | 1 | 1 | 0 | 1 | 1 | 1 | 1 | |
| SQUADRE AUT-INV GIOVANILI | BELLENGHI MASCHILE | 2 | 1 | 1 | 1 | 1 | 1 | 0 | 0 | 1 | 1 | 1 |
| | MICHELI MASCHILE | 0 | 1 | 1 | 2 | 0 | 2 | 0 | 0 | 1 | 1 | 1 |
| | BIAGI FEMMINILE | 1 | 1 | 1 | 1 | 1 | 1 | 0 | 0 | 0 | 0 | 0 |
| SQUADRE AUTUNNO | SOLIDARIETA' MISTO | 1 | 1 | 1 | 1 | 1 | 1 | 0 | 0 | 0 | 0 | 0 |
| | EMILIA ROMAGNA O35 | 1 | 1 | 1 | 0 | 0 | 0 | 0 | 0 | 0 | 0 | 0 |
| | EMILIA ROMAGNA O45 | 1 | 1 | 1 | 1 | 1 | 1 | 0 | 0 | 1 | 1 | 0 |
| | | 47 | 52 | 48 | 48 | 38 | 45 | 25* | 29* | 33 | 30 | 30 |

*Negli anni 2021 e 2022 non si sono giocate manifestazioni regionali a causa della pandemia.



5.2 PADEL

Nel 2008 il padel venne definitivamente riconosciuto in Italia come sport dal CONI, attraverso l'inserimento del Settore Padel nell'ambito della Federtennis e dal 2023, con il cambio di denominazione, è diventata Federazione Italiana Tennis e Padel, la FITP. Ormai si sa, il padel è uno degli sport più popolari e apprezzati in tutto il mondo, e ce lo dicono anche i numeri: secondo l'International Padel Federation (FIP), il padel è praticato da circa 30 milioni di persone in tutto il mondo e di questi il 40% sono donne. Inoltre l'Italia è il secondo paese al mondo per numeri di campi da padel, dietro solo alla Spagna che è stata tra le protagoniste della nascita di questo sport insieme a Messico e Argentina.



Oggi è possibile giocare a padel in ogni provincia d'Italia, e i campi affiliati alla FITP hanno superato abbondantemente quota 3.000, con un incremento esponenziale negli ultimi due anni e margini di crescita ancora importantissimi.

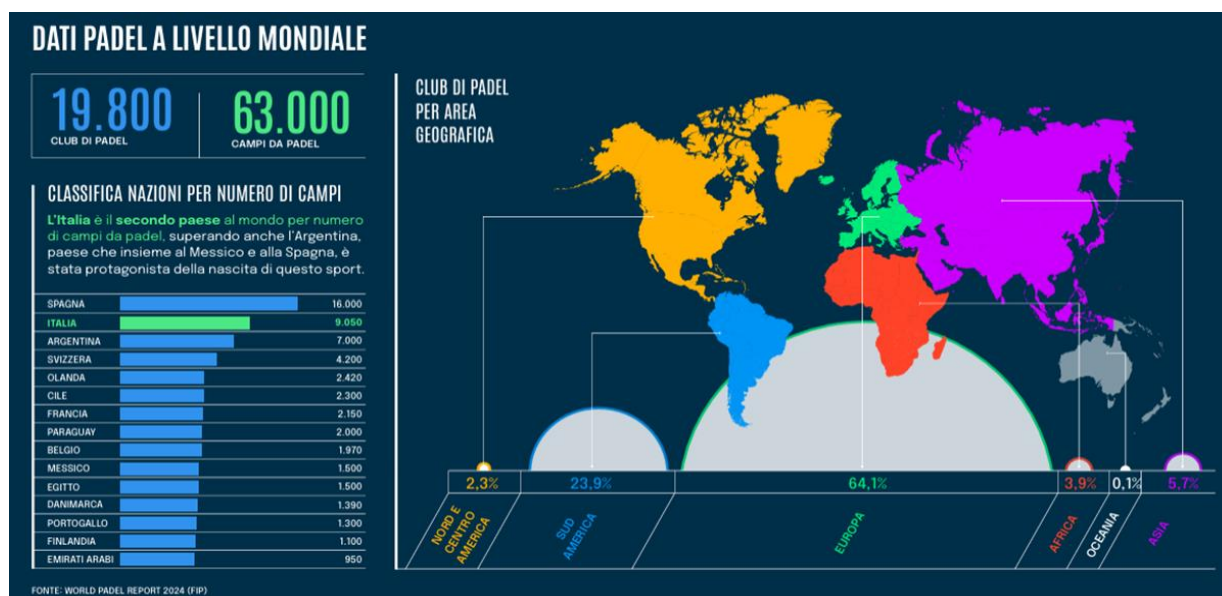

Insieme al numero dei praticanti, fra i quali tantissimi under 18, è in costante crescita anche quello degli insegnanti (maestri e istruttori) formati dall'Istituto Superiore di Formazione "Roberto Lombardi", così come delle scuole padel affiliate - nel 2025 in provincia di Modena sono 8 le scuole padel riconosciute di cui quella dello Sporting Club Sassuolo.

Attualmente, sempre in provincia di Modena, sono 29 i circoli affiliati alla FITP, ma continuano a nascerne a ripetizione, per soddisfare una richiesta sempre più insistente di corsi, lezioni e allenamenti.

Da anni, la competizione nazionale di punta è il Circuito Slam padel by Mini, che vede tutte le migliori coppie italiane in cerca di gloria in un calendario che prevede sei appuntamenti più il Master finale. Nel corso degli anni si sono sviluppati anche tornei open o di categoria di doppio maschile e femminile, tornei e campionati amatoriali del circuito TPRA, circuiti giovanili regionali di tornei per agonisti e non agonisti: il tutto ha portato a strutturare maggiormente le scuole padel, i metodi classifica e l'organizzazione del calendario nazionale.

A questi si affianca la FIP con un circuito di tornei internazionali, un ranking mondiale e montepremi stellari, e a cui sempre più circoli si stanno avvicinando tra cui lo Sporting Club Sassuolo, con un FIP BRONZE a settembre.

La stagione 2025 ha portato al consolidamento della nostra area padel, realizzata a fine 2022; è aumentato il numero di Soci che si sono avvicinati a questo sport e anche il tesseramento alla FITP degli stessi per la partecipazione ai tornei, oltre all'attività sociale organizzata dal nostro Istruttore Luca Corghi che ha coinvolto tantissimi ragazzi e adulti. Trattasi dunque di uno sviluppo di strutture sportive e ricettive che ha aggiunto un servizio per i Soci molto allettante e sempre più è diventato occasione di incontro al circolo, perché divertente da subito e praticato da persone di ogni età.

5.2.1 Attività sociale

L'attività sociale dell'area padel è stata potenziata, grazie alle prenotazioni di tanti atleti, che già praticavano questo sport, e al coinvolgimento di amatori e principianti, proprio per la facilità del gioco. Non solo le competizioni hanno avvicinato i Soci al padel, ma anche la voglia di imparare. Infatti molti che hanno visto giocare, hanno successivamente deciso di prendere lezioni: è molto semplice giocare a padel e con qualche dritta del maestro si può arrivare in poco tempo a giocare una partita amichevole. Stessa cosa per gli atleti più esperti: man mano che cresce il livello, si può migliorare la tecnica e sviluppare una tattica di gioco.

I tornei sociali, che si sono disputati tra Soci e agonisti dello Sporting, sono stati divisi in doppio maschile, femminile e misto; al via non meno di una trentina di coppie a weekend e soprattutto, visto l'ampia partecipazione, si è incentivata l'attività raddoppiando gli eventi. Questi i vincitori delle varie edizioni nel 2025:

| | Doppio maschile | Doppio Misto | Doppio femminile |
|--------------------------------|---|-----------------------------------|--------------------------------------|
| Torneo di San Valentino | | Sara Ruini Matteo Castellari | |
| Torneo Aprile | | | Raffaella Borelli Camilla Pagani |
| Torneo Maggio | | Patrizia Rossi Luca Miselli | |
| Torneo Giugno | Carlo Alberto Buffagni Fabio Fontana | | Elisabetta Castelli Rossana Serri |
| Torneo Luglio | | Patrizia Rossi Luca Silingardi | |
| Ferragosto | Alberto Branduzzi Lelo Marastoni | | |

5.2.2 La Scuola Padel

Con l'omologazione dei campi da parte della Federazione Italiana Tennis e Padel, dal 01 ottobre 2022 è partita la prima Scuola Padel del Club. I requisiti essenziali sono: la qualifica degli insegnanti che operano all'interno della struttura, la presenza di superfici di gioco omologate e di campi coperti, la qualità didattica rapportata ai vari gruppi di allenamento.

L'obiettivo della FITP è quello di permettere agli allievi sia piccoli che grandi di apprendere nel migliore dei modi le tecniche del padel, vivere lo sport con grande passione e partecipare alle attività di gara adeguate ad ogni livello di gioco.



Crescita Scuole Padel

FEDERAZIONE ITALIANA TENNIS e PADEL

| | 2018 | 2019 | 2020 | 2021 | 2022 | 2023 | 2024 | 2025 a oggi |
|-----------------|------|------|------|------|------|------|------|-------------|
| CLUB SCHOOL | - | - | 18 | 68 | 189 | 271 | 403 | 467 |
| BASIC SCHOOL | - | - | 9 | 19 | 59 | 91 | 79 | 93 |
| STANDARD SCHOOL | - | - | 3 | 6 | 16 | 45 | 66 | 97 |
| Totali | - | - | 30 | 93 | 264 | 407 | 548 | 657 |

Al fine di garantire una sempre migliore qualità didattica, la FITP ha previsto 3 tipologie (Club – Basic – Standard) e la scuola dello Sporting è ufficialmente riconosciuta come BASIC SCHOOL per il 2025/2026.

Allo Sporting Club Sassuolo vi sono campi indoor e outdoor e tre sono le fasi didattiche di apprendimento: mini padel riservato ai bambini nella fascia dai 5 ai 7 anni, avviamento dagli 8 ai 13 anni, perfezionamento per quelli sopra ai 14 anni e adulti.

Le tre fasi didattiche sono state sviluppate con l'inserimento di figure istituzionali. Il responsabile è l'istruttore di 2° livello Luca Corghi, laureato in Scienze Motorie e preparatore fisico di 1° grado FITP.

Di seguito il numero di allievi alla Scuola Padel, divisi per il numero di lezioni settimanali:

| STAGIONE 22-23 | PADEL 1 | PADEL 2 | PADEL 3 | TOTALI |
|--------------------------|-----------|-----------|----------|-----------|
| Soci | 9 | 10 | 3 | 22 |
| Non Soci | 3 | 0 | 1 | 4 |
| Totale per gruppi | 12 | 10 | 4 | 26 |

| STAGIONE 23-24 | PADEL 1 | PADEL 2 | PADEL 3 | TOTALI |
|--------------------------|-----------|----------|----------|-----------|
| Soci | 17 | 3 | 0 | 20 |
| Non Soci | 10 | 1 | 0 | 11 |
| Totale per gruppi | 27 | 4 | 0 | 31 |

| STAGIONE 24-25 | PADEL 1 | PADEL 2 | PADEL 3 | TOTALI |
|--------------------------|-----------|----------|----------|-----------|
| Soci | 8 | 2 | 0 | 10 |
| Non Soci | 7 | 2 | 0 | 9 |
| Totale per gruppi | 15 | 4 | 0 | 19 |

| STAGIONE 25-26 | PADEL 1 | PADEL 2 | PADEL 3 | TOTALI |
|--------------------------|-----------|----------|----------|-----------|
| Soci | 6 | 2 | 0 | 8 |
| Non Soci | 9 | 3 | 0 | 12 |
| Totale per gruppi | 15 | 5 | 0 | 20 |

Per la stagione 2025/2026 i numeri degli iscritti è rimasto invariato, ma il forte impulso dato dai risultati nel tennis italiano ha “rubato” qualche allievo. Il Padel sta crescendo e lo fa in modo interconnesso con il tennis, sia perché i circoli possono offrire ai loro soci e frequentatori un’offerta più ampia, sia perché può essere affiancato al tennis in determinati fasi grazie al principio di multidisciplinarietà.

Dal 2024 - 2025 la Federazione Italiana Tennis e Padel ha istituito il **Gran Prix delle Scuole Padel**, cioè una vera e propria classifica di tutte le scuole riconosciute che tiene conto dei risultati sportivi raggiunti dagli atleti convocati nelle rappresentative, delle performance nei campionati a squadre, della partecipazione alle attività didattiche e FITP Junior Program, oltre ai parametri relativi allo staff tecnico e alla struttura del circolo.

Lo Sporting Club Sassuolo l’anno precedente era stato riconosciuto come CLUB SCHOOL e si è posizionato al 42° posto nella classifica di categoria, mentre 96° nella classifica generale, che è un bel traguardo per un *team* ancora molto giovane e in forte crescita.

5.2.3 Attività federale

Di pari passo con lo sviluppo della scuola e delle attività sociali per la promozione del padel con i Soci, si è sviluppata l’attività federale quindi non solo tornei individuali di doppio maschile e femminile, ma anche campionati a squadre in rappresentanza del nostro circolo. Quest’ultimi sono stati particolarmente apprezzati e hanno dato input ai nostri giocatori per migliorarsi tecnicamente e tatticamente: proprio in occasione di queste manifestazioni sono state organizzate sedute di allenamento mirate che hanno permesso di studiare il gioco di coppia e provare la formazione. A livello individuale è stato organizzato il secondo torneo federale TPRA nel mese di gennaio 2025, limitato alla quarta fascia, di doppio maschile e in questa manifestazione, con fase a girone e tabellone finale, vi è stata la partecipazione anche di coppie esterne al Club, dando la possibilità di confrontarsi con nuovi giocatori. A vincere la tappa TPRA dello Sporting Club Sassuolo è stato il duo di casa Fabiano e Sandro Ferrari. A livello di squadre lo Sporting ha partecipato a due campionati TPRA – FITP (Winter Cup e Coppa Italia) con il *team* femminile, maschile e anche di doppio misto, ottenendo ottimi risultati che ci rendono fieri del lavoro portato avanti dai Maestri e dai Soci che sempre più sono attivi nelle competizioni. Inoltre nel 2025 abbiamo partecipato al Campionato Regionale a squadre di Serie D, e in particolar modo la formazione maschile ha superato brillantemente la fase a girone e si è qualificata al tabellone play off per la promozione alla categoria superiore. Simone Cerfogli, capitano e giocatore della squadra, ha guidato i compagni turno dopo turno fino alla vittoria per 2-1 contro il Punto Padel di Modena e la storica qualificazione alla **Serie C di padel per la stagione 2026.**

| CAMPIONATI AFFIL. | PERIODO | SQUADRE 2025 | RISULTATO |
|------------------------|-----------------------------|---|-----------------------------|
| SERIE D FEMMINILE | MAGGIO - GIUGNO | Beatrice Dignatici, Chira Ferfaglia, Emanuela Gilioli, Barbara Manfredini, Alessia Minimi, Patrizia Rossi, Valentina Selmi, Giovanna Sferco. | 1° fase a girone |
| SERIE D MASCHILE | MAGGIO - GIUGNO - SETTEMBRE | Fabio Albicini, Carlo Alberto Borghi, Simone Cerfogli, Luca Corgi, Fabio Fontana, Fabiano Ferrari, Simone Gentili, Mattia Magri, Giulio Mazzoli, Simone Montecchi, Antonello Mottola. | PROMOSI IN SERIE C MASCHILE |
| CAMPIONATI TPRA | PERIODO | SQUADRE 2025 | RISULTATO |
| COPPA ITALIA FEMMINILE | DA MARZO A GIUGNO | Francesca Fantuzzi, Chiara Ferfaglia, Nicole Lo Casto, Alessia Minimi, Patrizia Rossi, Sara Ruini, Federica Serri, Giovanna Sferco. | Master regionale gold |
| COPPA ITALIA MASCHILE | DA MARZO A GIUGNO | Paolo Bonini, Carlo Alberto Buffagni, Davide Capi, Matteo Castellari, Luca Dignatici, Fabiano Ferrari, Sandro Ferrari, Luca Miselli, Antonello Mottola, Gianluca Orlando. | Master regionale argento |

| | | | |
|----------------------------|-----------------------------|--|--------------------------|
| COPPA ITALIA MISTO | DA MARZO A GIUGNO | Paolo Bonini, Carlo Alberto Buffagni, Matteo Castellari, Luca Dignatici, Barbara Manfredini, Alessia Minimi, Luca Miselli, Patrizia Rossi, Valentina Selmi. | Master regionale argento |
| WINTER CUP MISTO | DA NOVEMBRE A FEBBRAIO 2026 | Laura Belli, Carlo Alberto Buffagni, Domenica Chianese, Luca Dignatici, Fabio Fontana, Barbara Manfredini, Alessia Minimi, Luca Miselli, Gianluca Orlando, Patrizia Rossi. | Fase nazionale |
| WINTER CUP MASCHILE | DA NOVEMBRE A GENNAIO 2026 | Giovanni Bertoni, Carlo Alberto Borghi, Carlo Alberto Buffagni, Luca Dignatici, Fabiano Ferrari, Fabio Fontana, Luca Miselli, Gianluca Orlando. | Fase provinciale argento |

5.2.4 FIP BRONZE – Trofeo Smaltochimica

Il FIP Bronze Trofeo Smaltochimica, torneo internazionale di padel inserito nel Cupra FIP Tour 2025 ospitato dallo Sporting Club Sassuolo, è stato un vero successo e ha messo in vetrina alcuni dei migliori giocatori del circuito mondiale World Padel Tour. Una bella occasione, che ha richiamato pubblico da tutta la provincia e tanti appassionati di questo sport in forte ascesa in Italia, al punto da registrare il tutto esaurito sul campo centrale dello Sporting per le finali della domenica.

Al via ci sono stati oltre 100 atleti per la categoria maschile divisi in 50 coppie e 34 giocatrici nel femminile: un vero successo per lo Sporting che ha ricevuto i complimenti direttamente dall'organizzazione internazionale della FIP padel e che ha visto impegnati atleti di altissimo livello.

In Italia solo pochi circoli hanno l'approvazione della Federazione Italiana Tennis e Padel per l'organizzazione di manifestazioni internazionali. Questo perché le strutture richieste devono essere omologate per le competizioni del circuito Cupra. In particolare il circolo, dopo l'approvazione da parte della Federazione, deve rientrare nei canoni dettati dalla FIP, l'International Padel Federation, che assegna la tipologia del torneo.

Questa manifestazione internazionale è l'unica in tutta la regione Emilia Romagna e solo pochi Club in Italia hanno avuto il benestare per l'anno 2025, ma il torneo di Sassuolo ha superato tutti proprio per l'entry list maggiore a parità di categoria.



La manifestazione appartiene alla categoria FIP Bronze, ha avuto un montepremi di 10.000 euro, suddiviso tra tutti i giocatori a partire già dal primo turno di main draw e ha assegnato punti per il World Padel Tour.

Sul podio del doppio femminile sono salite Giulia Dal Pozzo e Anna Ortiz Gasco, prime teste di serie del torneo grazie al loro ranking, che in finale hanno battuto 6/4 6/4 Caterina Baldi e Giulia Sussarello.

Da sottolineare che Giulia Dal Pozzo e Giulia Sussarello sono state convocate successivamente al torneo in nazionale per rappresentare l'Italia alla FIP Euro Padel Cup 2025, quindi tra le migliori giocatrici in assoluto.

Nella categoria maschile, invece, vincono la terza edizione del FIP Bronze di Sassuolo gli spagnoli Marcos Gonzalez Blanco e Pepe Aliaga che in finale hanno battuto per 6/2 6/1 il duo italiano Simone Iacovino e Lorenzo Di Giovanni. Per la stagione 2026 la manifestazione FIP Bronze si terrà dal 2 al 6 settembre.



5.2.5 Memorial "CHICCA ORIENTI"

Grazie all'iniziativa di un gruppo di care amiche è stata organizzata una magnifica manifestazione dedicata a Francesca Orienti; sono state giornate meravigliose all'insegna del padel con 140 giocatori che si sono affrontati sui campi del circolo.



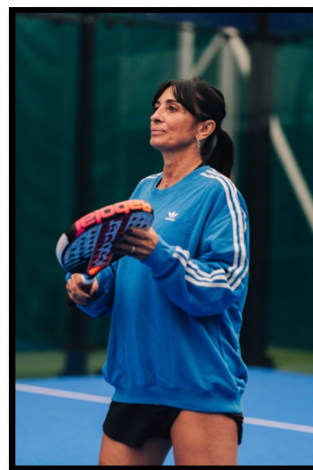
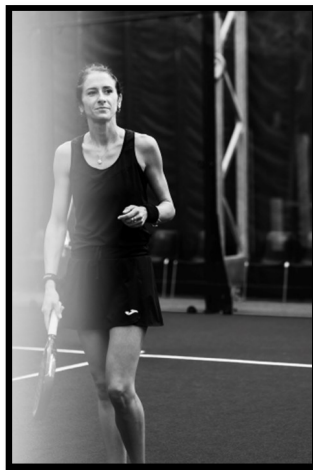
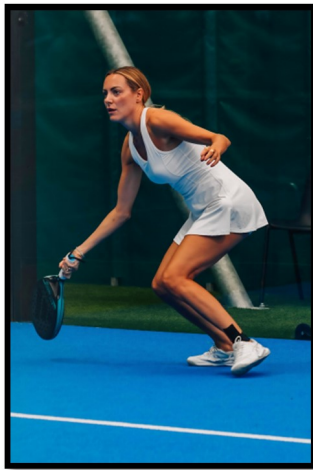

6 ALTRI SPORT

6.1 Calcio a 11

Dal 2015 lo Sporting Club Sassuolo partecipa al Campionato Uisp della Provincia di Modena ed in particolare per la stagione 2024 – 2025 ha preso parte al girone B della Categoria 1. Alla guida è stato confermato Mister Kuki Cerchiari. Le partite si disputano il lunedì sera con formula a girone di andata e ritorno e in base al posizionamento nella classifica finale si disputa il tabellone play off per lo scudetto o tabellone play out per le retrocessioni. Dopo tanti anni in vetta ai Campionati arrivando vicinissimi al traguardo, lo Sporting è diventato campione provinciale di calcio ad 11 della stagione 24-25. A novembre 2025 abbiamo disputato la finale di Super Coppa di Lega, che prevede un match di solo andata tra la squadra che ha vinto il campionato di categoria 1, lo Sporting Club Sassuolo, e la squadra che ha vinto la Coppa di Lega, la Solierese: con una doppietta di Andrea Pifferi e un terzo gol di Simone Fiorani la squadra si è aggiudicata anche questo importante titolo per la prima volta. In settembre è iniziata la nuova stagione del campionato Uisp e sono stati diversificati i gironi con formule di promozione e retrocessione, ma non cambia la sostanza: bisogna raggiungere la vetta se si vuole vincere lo scudetto.



Giocatori in piedi da sinistra: Enrico Gualandri, Andrea Pifferi, Enrico Costi, Simone Fiorani, Alberto Zapparoli, Nanni Cerchiari (accompagnatore), Matteo Martinelli, Simone Debbia, Federico Fontana, Edoardo Villani, Federico Baroni, Mattia Scaglioni, Carlo Alberto Buffagni (capitano), Daniel Michienzi, Alessandro Gottardi.

In ginocchio da sinistra: Luca Reggianini, Simone Fornaciari, Gianluca Cerchiari (mister), Michele Gianaroli, Riccardo Allegro, Fabio Bursi, Enrico Casali, Matteo Di Bonaventura, Matteo Silvestrini, Alessio Giacopini, Andrea Felici, Francesco Pagani.

Assenti nella foto di gruppo: Alessandro Anceschi, Arin Astrologi, Antonio Cinelli, Domenico Di Gesù, Edoardo Ligabue, Gilberto Mariotti, Gianluca Pane, Fabio Vernizzi.

| TESSERATI | 17-18 | 18-19 | 19-20 | 20-21 | 21-22 | 22-23 | 23-24 | 24-25 | 25-26 |
|-----------------------------------|-----------|-----------|-----------|-----------|-----------|-----------|-----------|-----------|-----------|
| TESSERA ATLETA CALCIO a 11 | 41 | 36 | 35 | 36 | 38 | 40 | 36 | 34 | 40 |
| ATLETI SOCI | 27 | 25 | 25 | 26 | 26 | 29 | 22 | 23 | 27 |
| ATLETI NON SOCI | 11 | 8 | 7 | 7 | 9 | 9 | 13 | 10 | 12 |
| DIRIGENTI | 3 | 3 | 3 | 3 | 3 | 2 | 1 | 1 | 1 |

A dicembre si è chiuso il girone di andata e i nostri ragazzi sono al secondo posto (con una partita in meno) con 5 vittorie su 8 giornate giocate. Gli incontri casalinghi sono in programma al lunedì sera dalle ore 21.00 e il campionato terminerà intorno alla metà di maggio.

| CLASSIFICA d'INVERNO - girone B - CATEGORIA 1 - stagione 2025/2026 | | | | | | | | |
|--|-------------------------------|-----------|----------|----------|----------|----------|-----------|-----------|
| | SQUADRA | P.ti | G | V | N | P | GF | GS |
| 1 | SOLIERESE CALCIO ASD | 18 | 9 | 6 | 0 | 3 | 22 | 13 |
| 2 | VILLAMAINA CALCIO | 18 | 9 | 5 | 3 | 1 | 24 | 18 |
| 3 | SPORTING CLUB SASSUOLO | 17 | 8 | 5 | 2 | 1 | 20 | 13 |
| 4 | CLUB GIARDINO L | 14 | 9 | 4 | 2 | 3 | 25 | 19 |
| 5 | W.A.M. GROUP ASD | 13 | 8 | 4 | 1 | 3 | 18 | 14 |
| 6 | YOUMOBILE EVOTEK | 13 | 9 | 3 | 4 | 2 | 13 | 14 |
| 7 | OLIMPIA 1983 ASD | 10 | 9 | 3 | 1 | 5 | 16 | 19 |
| 8 | MORTIZZUOLESE FC ASD | 9 | 8 | 2 | 3 | 3 | 16 | 15 |
| 9 | FERRARI | 8 | 8 | 2 | 2 | 4 | 12 | 13 |
| 10 | NOVI A.C. | 5 | 9 | 1 | 2 | 6 | 14 | 24 |

Classifica al 31.12.25

6.2 Sporting Bike



Lo Sporting Club Sassuolo, nel perseguire la *mission* di promuovere e diffondere la pratica sportiva, sostiene la squadra della SportingBike, condotta ed organizzata da Soci per le uscite in bicicletta creando gruppi appassionati di MTB e bici da corsa.

| STAGIONE | 2014 | 2015 | 2016 | 2017 | 2018 | 2019 | 2020 | 2021 | 2022 | 2023 | 2024 | 2025 |
|-----------------|-----------|-----------|-----------|-----------|-----------|-----------|-----------|-----------|-----------|-----------|-----------|-----------|
| ISCRITTI | 58 | 74 | 82 | 74 | 76 | 75 | 80 | 83 | 84 | 78 | 76 | 65 |
| SOCI | 29 | 38 | 37 | 34 | 35 | 40 | 41 | 42 | 41 | 40 | 38 | 30 |
| NON SOCI | 29 | 36 | 45 | 40 | 41 | 35 | 39 | 41 | 43 | 38 | 38 | 35 |
| MASCHI | 46 | 61 | 70 | 64 | 65 | 62 | 62 | 68 | 71 | 69 | 67 | 60 |
| FEMMINE | 12 | 13 | 12 | 10 | 11 | 13 | 18 | 15 | 13 | 9 | 9 | 5 |



I responsabili del gruppo sono Vincenzo Bosi e Marco Contergiani, che rispettivamente si occupano della parte logistica e scelta delle mute e della gestione amministrativa, in collaborazione con la nostra segreteria sportiva che raccoglie le varie adesioni.

L'anno 2025 corrisponde a 25 anni di pedalate insieme, l'anniversario della nascita dello SportingBike. Tutto è iniziato grazie al nostro coach Paolo Fontana, che affiggeva una locandina nella bacheca a fianco del bar del Club con la convocazione del giro della domenica. Da uno piccolo gruppetto di 5/6 ciclisti si è arrivati ad una ottantina di affiliati. L'anniversario si è celebrato con una bellissima divisa dove l'iride del campione del mondo e l'alloro con i 25 anni campeggiano incontrastati sul fondo giallo delle maglie.

La stagione invernale è terminata e nonostante i biker della mtb e i ciclisti della bdc non si siano mai fermati, si aspetta sempre con impazienza la stagione per poter fare giri ed escursioni più interessanti e anche, una volta che si è fatta la "gamba", più lunghe ed impegnative. Non mancano le ormai immancabili uscite sulle Alpi in contesti meravigliosi quali le Dolomiti e anche i nostri bellissimi Appennini. Continueranno le uscite del sabato e della domenica oltre alle divertenti notturne in mtb che sono più un pretesto per una pizza in compagnia.

6.3 Sporting Triathlon Team



Il 2025 si è rivelato un anno particolarmente positivo per la sezione triathlon dello Sporting Club, che ha raggiunto quota 52 iscritti, confermando un trend di crescita e un sempre maggiore interesse verso questa disciplina completa e affascinante.

Nel corso della stagione sono state numerose le attività organizzate per i soci: dai corsi di nuoto, fondamentali per migliorare tecnica e resistenza, alle sessioni di pilates, preziose per il potenziamento e la prevenzione degli infortuni, fino alle immancabili uscite in bici da corsa, che hanno rappresentato momenti di allenamento ma anche di condivisione e spirito di gruppo.



Gli atleti hanno inoltre partecipato a diverse gare, sia a livello nazionale che internazionale, portando con orgoglio i colori dello Sporting Club su numerosi campi di gara.

Da segnalare la straordinaria prestazione di Filippo Boldo, autore del miglior tempo sulla distanza Ironman della stagione: alla sua prima esperienza sulla lunga distanza ha chiuso la gara di Klagenfurt in 10 ore e 15 minuti, completando i 3,8 km di nuoto, 180 km di ciclismo e 42 km di corsa con determinazione e grande spirito agonistico.

Tra i risultati più significativi spicca l'impresa di Claudio Panichi, che ha preso parte all'Ironman di Cervia, ottenendo la qualificazione ai Mondiali 2026 che si terranno a Kona, nelle Hawaii: un traguardo di assoluto prestigio che premia impegno, dedizione e passione.

Il 2025 è stato anche l'anno del rinnovamento dell'immagine della squadra, con l'aggiornamento della grafica dell'abbigliamento tecnico e l'ingresso di nuovi sponsor, che hanno contribuito a dare nuova energia e visibilità al gruppo.

Il bilancio dell'anno è dunque estremamente positivo e pone solide basi per affrontare con entusiasmo le sfide del 2026, con l'obiettivo di continuare a crescere, migliorarsi e condividere la passione per il triathlon.

| STAGIONE | 2020 | 2021 | 2022 | 2023 | 2024 | 2025 |
|---|-----------|-----------|-----------|-----------|-----------|-----------|
| ISCRITTI SPORTING TRIATHLON TEAM | 46 | 52 | 55 | 49 | 50 | 52 |
| SOCI | 17 | 16 | 14 | 13 | 14 | 17 |
| NON SOCI | 29 | 36 | 41 | 36 | 36 | 35 |
| MASCHI | 37 | 38 | 42 | 41 | 43 | 45 |
| FEMMINE | 9 | 14 | 13 | 8 | 7 | 7 |

6.4 Spinning

Con due sessioni settimanali all'insegna dell'allegria, negli anni si è creato un "gruppo" di svago, capitanato dal Maestro Enrico Chiodi, che va al di là dello sport con momenti di tanta spensieratezza e grande spirito di appartenenza. Una squadra numerosa che fa sport a ritmo di musica, cantando e divertendosi.



6.5 Nuoto e piscine

Dalla seconda metà di maggio a fine settembre, l'area più importante del circolo diventa quella delle piscine, dove quotidianamente tantissimi associati vengono a godersi le vasche, una semi olimpica per il nuoto libero con corsie riservate agli appassionati e l'altra ludica per rilassarsi.

La conduzione, il servizio salvamento e la manutenzione sono affidati alla SSD Dogali di Modena.

| STAGIONE | Capienza | 2021 | 2022 | 2023 | 2024 | 2025 |
|-------------------------------------|------------|--------------|--------------|--------------|--------------|--------------|
| Vasca grande – nuoto > consumi mc | 470 | 2.853 | 2.965 | 1.902 | 1.954 | 2.266 |
| Vasca piccola – ludica > consumi mc | 195 | 1.625 | 1.670 | 2.301 | 1.153 | 1.012 |
| TOTALE METRI CUBI | 665 | 4.478 | 4.635 | 4.203 | 3.107 | 3.278 |
| Giorni | | 123 | 128 | 135 | 133 | 127 |
| Vasca grande mc. giorno | | 23,20 | 23,16 | 14,03 | 14,69 | 17,84 |
| Vasca piccola mc. giorno | | 13,21 | 13,05 | 17,04 | 8,67 | 7,97 |

Oltre ai controlli quotidiani eseguiti da Dogali, durante la stagione sono stati effettuati i campionamenti per le analisi delle acque da parte del Laboratorio accreditato ACCREDIA eMMe2, per la conformità alla Delibera Regionale 1092/2005. Inoltre la AUSL di Modena ha svolto l'attività di vigilanza programmata che riguarda la verifica del manuale di autocontrollo, le analisi per la ricerca della legionella e i campionamenti dalle vasche per la verifica del cloro, ph, temperatura, oltre ai controlli degli ambienti e delle prescrizioni di legge.

Per quanto riguarda il parametro legionella, vengono effettuate anche campionamenti periodici da parte del laboratorio analisi Ecoricerche srl, accreditato ACCREDIA, i cui rapporti sono stati esposti in bacheca.

6.6 Podismo

Nel 2025 sono mancate le nostre amate gare podistiche organizzate intorno allo Sporting. Speriamo prossimamente di poter rientrare nel calendario del Comitato Podistico di Modena anche per onorare coloro che in passato sono sempre stati in prima linea e promotori di tante iniziative legate a questo sport.

6.7 Centri estivi

I centri estivi dello Sporting Club Sassuolo si confermano come servizio educativo che accoglie i ragazzi nel periodo estivo e si propongono come luogo di socializzazione, di gioco, di piacere e progettazione di un tempo libero "dalla vita scolastica". Sport e divertimento a misura di bambino, sono i valori che da sempre lo Sporting e Worldchild si pongono come obiettivi per il centro estivo attivo da giugno a settembre e che coinvolge bambini di diverse fasce di età, Soci e non soci del circolo. Worldchild gestisce i Centri Estivi del Club dal 2019.

Considerare lo sport strumento per consolidare valori come amicizia, solidarietà e spirito di gruppo attraverso la proposta di diverse discipline, in collaborazione con esperti del settore, è l'ingrediente fondamentale! Calcio, rugby, tiro con l'arco, mountain bike, judo, tennis e molte altre attività hanno accompagnato i bambini durante le settimane estive; e poi la possibilità di apprendere nuove conoscenze artistiche con laboratori di pittura. Non solo sport, ma anche gite in programma: Leolandia - il parco dei divertimenti, il Parco Acquatico Cavour, le Olimpiadi dei centri estivi che hanno coinvolto tutti i bambini partecipanti con giochi e attività al parco Amendola, la visione in anteprima al cinema dell'attesissimo film d'animazione e l'evento "Worldchild sotto le stelle" in occasione del quale ogni centro estivo organizza il pigiama party e giochi speciali in notturna.

| PARTECIPANTI | 2014 | 2015 | 2016 | 2017 | 2018 | 2019 | 2020 | 2021 | 2022 | 2023 | 2024 | 2025 |
|-------------------|------|------|------|------|------|------|------|------|------|------|------|------|
| ISCRITTI TOTALI | 309 | 433 | 477 | 341 | 429 | 348 | 278 | 396 | 497 | 525 | 563 | 531 |
| SOCI | 180 | 199 | 217 | 189 | 221 | 205 | 198 | 191 | 219 | 207 | 208 | 209 |
| NON SOCI | 129 | 234 | 260 | 152 | 208 | 143 | 80 | 205 | 278 | 319 | 355 | 322 |
| MEDIA A SETTIMANA | 28 | 43 | 48 | 34 | 39 | 32 | 25 | 36 | 41 | 48 | 51 | 48 |

Il progetto è strutturato per bambini e adolescenti tra i 4 e i 14 anni, dividendoli in due gruppi: il primo, dei “piccoli”, raccoglie la fascia di età dai 4 ai 7, mentre il secondo, dei “grandi”, quelli dai 7-8 ai 14 anni. **Con l’aiuto di personale qualificato sono accolti bambini Soci con particolari disabilità.**

6.8 Altre attività sportive

La zona palestra attrezzata è molto frequentata soprattutto da ottobre a maggio; in questo periodo sono previsti tanti corsi collettivi, seguiti da istruttori, quali spinning, g.a.g., pilates-matwork, presciistica in collaborazione con lo Sci Club 2Pini, yoga e corsi di ginnastica dolce per la terza età. Gli istruttori dei corsi sono Giulia Casini, Cristina Piovan, Cinzia Pedrielli, Fabrizio Danesi ed Enrico Chiodi. I Personal Trainer sono Francesco Bosi, Filippo Boldo e Gustavo Abramovsky.



6.9 Il Club del Libro

Il Club del Libro dello Sporting Club di Sassuolo merita uno spazio tra le attività, non proprio sportive ma che allenano mente e giudizio; ideato e condotto da Claudia Moretti, rappresenta uno spazio periodico vivo di incontro e crescita, capace di arricchire le serate di appassionate lettrici e lettori attraverso il piacere della narrativa condivisa. Tra un calice e conversazioni stimolanti, il gruppo dà voce a riflessioni profonde su temi sociali, filosofici e culturali, trasformando ogni lettura in un’occasione di dialogo, consapevolezza e comunità.



7 RESPONSABILITA' SOCIALE

7.1 Le persone Sporting

Lo Sporting Club Sassuolo ha una struttura organizzativa fidelizzata che lavora tutti i giorni dell'anno.

È un circolo molto frequentato, aperto dalla mattina alle ore 6.00 fino alle 24.00 nel periodo invernale, mentre nel periodo estivo sono tante le serate dove il clima favorisce la permanenza dei Soci anche fino alla notte.

Oltre alle figure inserite nell'organigramma, il Club si avvale di altre figure professionali per la gestione che riguarda la conduzione delle piscine e del loro vano tecnico, la gestione della *Privacy*, la responsabilità in termini di Prevenzione e Protezione (RSPP), la gestione fiscale e del personale, le pulizie.

| PIANTA ORGANICA | 2022 | 2023 | 2024 | 2025 |
|---------------------------------------|-----------|-----------|-----------|-----------|
| DIPENDENTI A TEMPO INDETERMINATO | 9 | 10 | 10 | 8 |
| DIPENDENTI A TEMPO DETERMINATO | 3 | 3 | 2 | 1 |
| Impiegati | 2 | 2 | 2 | 2 |
| Operai: | 6 | 7 | 7 | 5 |
| manutenzione (TI) | 3 | 3 | 4 | 3 |
| manutenzione (TD) | 2 | 1 | 1 | 1 |
| pulizie (TI) | 3 | 4 | 3 | 2 |
| pulizie (TD) | 1 | 0 | 1 | 0 |
| Direttore | 1 | 1 | 1 | 1 |
| PROFESSIONISTI E COLLABORATORI | 18 | 18 | 17 | 15 |

| LE PERSONE | 2022 | 2023 | 2024 | 2025 |
|------------|------|------|------|-------|
| UOMINI | 56% | 56% | 60% | 62,5% |
| DONNE | 44% | 44% | 40% | 37,5% |

| SUL TOTALE ORE LAVORABILI | 2022 | 2023 | 2024 | 2025 |
|---------------------------|-------|-------|-------|-------|
| INDICE DI INFORTUNIO | 0,17% | 0,00% | 0,46% | 0,00% |
| INDICE DI MALATTIA | 3,65% | 0,78% | 4,04% | 1,73% |

| LE INIZIATIVE DI FORMAZIONE | 120 ORE | 110 ORE | 110 ORE | 150 ORE |
|-----------------------------|---------|---------|---------|---------|
|-----------------------------|---------|---------|---------|---------|

| CORSO DI FORMAZIONE | AMBITO |
|--|----------------------|
| Responsabile Trattamento Dati | Privacy |
| Addetti Antincendio - Rischio Medio | Sicurezza sul Lavoro |
| Addetti Primo Soccorso - Gruppo "A" | Sicurezza sul Lavoro |
| Aggiornamento Lavoratori - Rischio Basso | Sicurezza sul Lavoro |
| Corso Aggiornamento Piattaforme | Sicurezza sul Lavoro |
| Direzione | Sicurezza sul Lavoro |
| Formazione Generale | Sicurezza sul Lavoro |
| Formazione Specifica - Rischio Alto | Sicurezza sul Lavoro |
| Formazione Specifica - Rischio Basso | Sicurezza sul Lavoro |
| Retraining BLS/D | Prevenzione |
| Legale e fiscale | Gestione |
| MOG e del Codice di Condotta | Legale |

7.3 I fornitori

Il rapporto con i fornitori è fiduciario, costruito negli anni. La maggior parte dei fornitori è territoriale e per lo Sporting sono partner importanti per la conduzione ottimale e immediata del circolo.

La qualificazione e la valutazione dei fornitori sono regolamentate dalla verifica dei requisiti di qualità tecnica, economica, organizzativa e dal rispetto delle norme di sicurezza e responsabilità sociale.

| NUMERO | 2021 | 2022 | 2023 | 2024 | 2025 |
|-------------------------|------|------|------|------|------|
| FORNITORI | 192 | 214 | 229 | 208 | 217 |
| FATTURE VALIDATE | 712 | 829 | 876 | 836 | 930 |

Le linee guida in materia di approvvigionamenti hanno definito che la gestione delle forniture passa attraverso il controllo di gestione - commissione consigliare - che valuta e vaglia tutti gli acquisti.

I tempi medi di pagamento delle forniture sono di 60/90 giorni.

Le principali attività esternalizzate sono: la gestione delle piscine e della sala macchine, l'organizzazione del centro estivo, la ristorazione e "in parte" le pulizie.

Le motivazioni che hanno portato all'esternalizzazione di queste attività riguardano sia la specializzazione necessaria per la conduzione delle attività stesse, sia le qualifiche normative richieste dalla legge, come preparazione professionale e inquadramento lavorativo (ad esempio per organizzare il Centro Estivo – gestendo bambini – l'organizzatore responsabile deve essere in possesso della Laurea in Psicologia e gli addetti devono aver partecipato a corsi di animatore o istruttore per gioco sport presso Enti di Promozione oltre ad essere maggiorenni).

7.4 L'informazione e i social

La comunicazione istituzionale è passata dal formato cartaceo al formato web attraverso l'informazione quotidiana dei **social network**:

| NUMERO | 2021 | 2022 | 2023 | 2024 | 2025 | INC% |
|---------------------------|-------|-------|-------|-------|--------------|---------|
| FACEBOOK FOLLOWER | 3.725 | 4.004 | 4.318 | 4.581 | 4.740 | +3,47% |
| INSTAGRAM FOLLOWER | 2.752 | 3.331 | 3.958 | 4.757 | 5.868 | +23,36% |
| TIK TOK FOLLOWER | - | 426 | 613 | 620 | 601 | -3,06% |

Copertura (persone raggiunte) dalle pagine Facebook e Instagram nel periodo 01/01 – 31/12/25

Dalla fine del 2021 è nata una collaborazione con YF STUDIO con lo scopo di dare una linea editoriale univoca al circolo, migliorando l'efficacia comunicativa e settoriale, attraverso contenuti mirati e campagne di comunicazione dedicate per rafforzare la relazione con il pubblico di riferimento. Questa l'analisi del 2025:

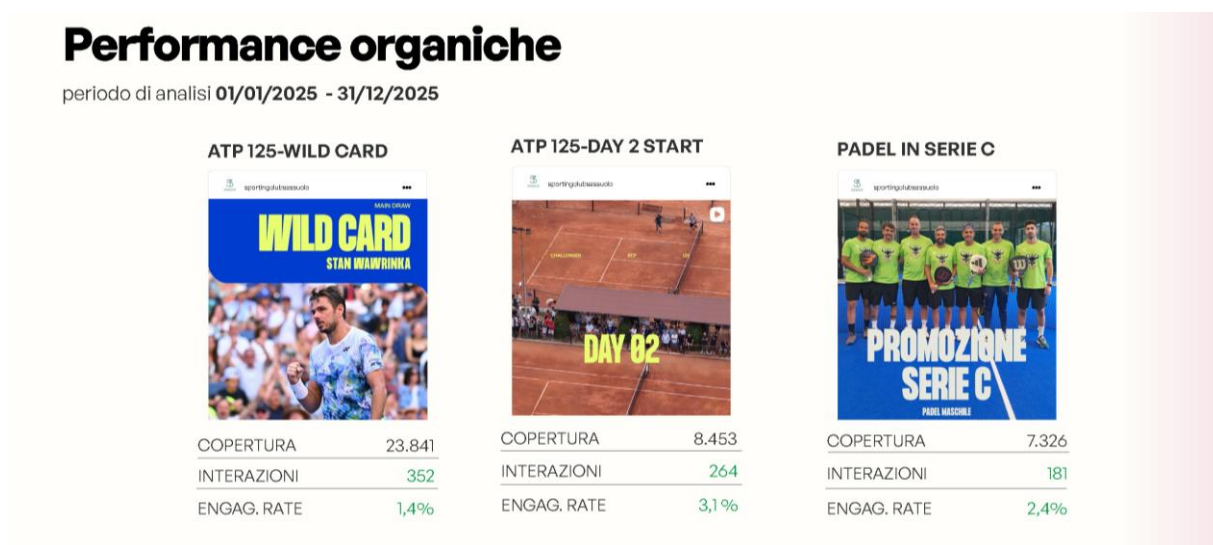
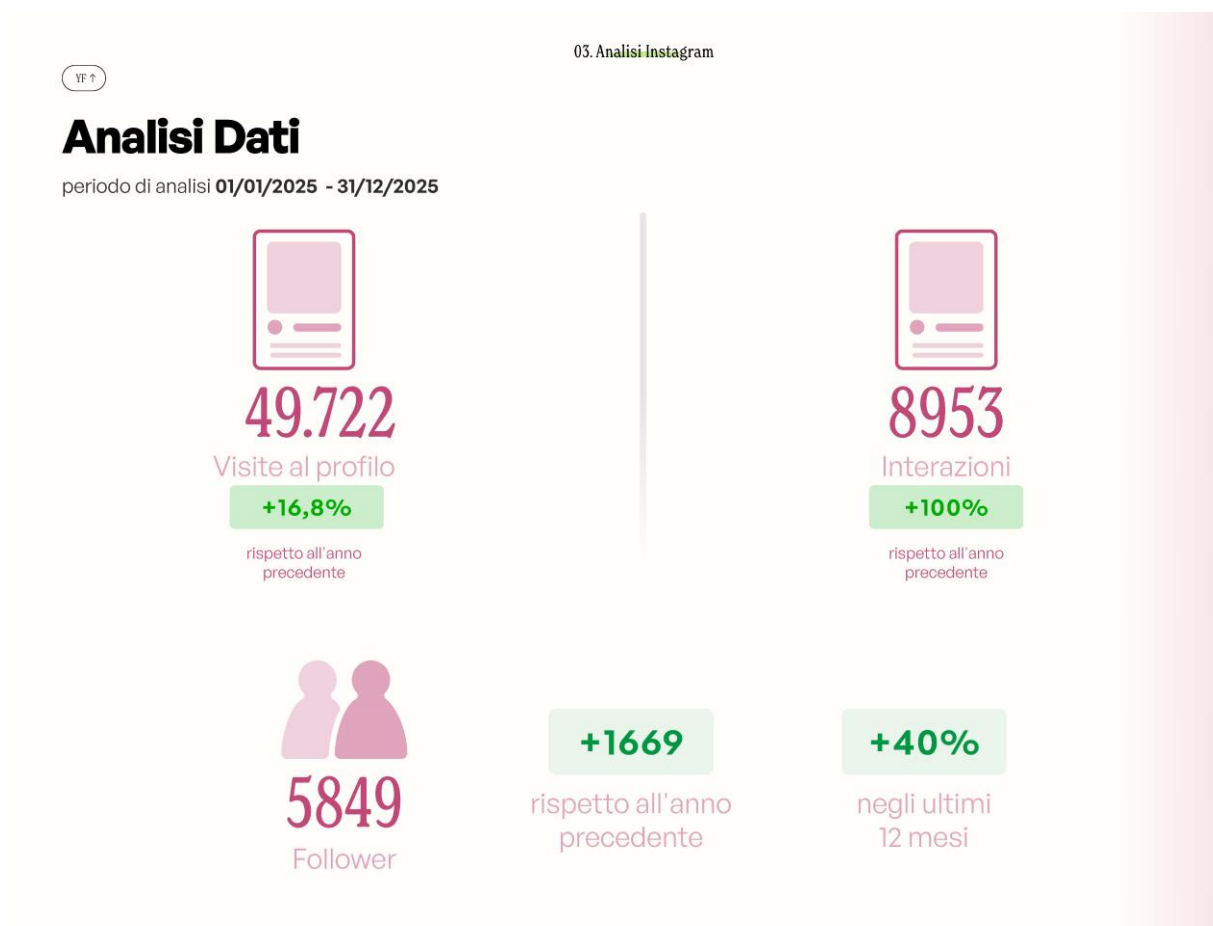

Contenuti sponsorizzati

#1



COPERTURA 50.764
INTERAZIONI 485

#2



COPERTURA 24.826
INTERAZIONI 428

#3



COPERTURA 17.036
INTERAZIONI 230

Instagram: nel corso dell'anno si è registrato un incremento significativo sia nelle interazioni sia nel numero dei follower. L'interazione e la copertura dei post è rimasta alta e costante nel corso dei mesi, con picchi evidenti in occasione del Challenger ATP 125.

04. Analisi Facebook

VF ↑

Analisi Dati

periodo di analisi 01/01/2025 - 31/12/2025



49.869

Visite al profilo

-20,2%

rispetto all'anno precedente



6946

Interazioni

+28,1%

rispetto all'anno precedente



4732

Follower

+234

rispetto all'anno precedente

-13%

negli ultimi 12 mesi

Performance organiche

periodo di analisi 01/01/2025 - 31/12/2025

PARTY BLU&PAILLETTES



COPERTURA 6.689
INTERAZIONI 41
ENGAG. RATE 0,6%

CS SERIE A1 MASCHILE



COPERTURA 2.959
INTERAZIONI 30
ENGAG. RATE 1,01%

REEL DRONE SPORTING



COPERTURA 1974
INTERAZIONI 63
ENGAG. RATE 3%

Migliori contenuti

Post organici

#1



COPERTURA 2.627
INTERAZIONI 44

#2



COPERTURA 2.243
INTERAZIONI 36

#3



COPERTURA 2.082
INTERAZIONI 52

#4



COPERTURA 1.933
INTERAZIONI 13

I risultati organici su **facebook** rivelano una *fanbase* fedele e coinvolta. I numeri mostrano che i follower interagiscono attivamente con i contenuti pubblicati, dimostrando un legame solido con la pagina e un interesse costante verso le attività del Club.

Prossimi passi: bilanciare diverse tipologie di contenuti e aggiornare le creatività delle rubriche aumenta l'interesse e il coinvolgimento della community. Questa varietà mantiene viva l'attenzione e rafforza il senso di appartenenza al Club.

Altri canali di comunicazione sono la webmail periodica con le info dalla Segreteria e la messaggistica broadcast con whatsapp. Il sito web è www.sportingclubsassuolo.it

Le attività sportive sono seguite ed aggiornate anche dai siti federali: www.fitp.it e www.fitp.it/Siti-regionali/Emilia-Romagna

I rapporti con le testate giornalistiche sono importanti per la diffusione dei comunicati stampa istituzionali pubblicati sui siti locali (Sassuolo Oggi, Sassuolo 2000, La Pressa, Caffè Distretto) e sui quotidiani che seguono sempre le attività del Club, sportive e non, il Resto del Carlino e la Gazzetta di Modena.

7.5 I Partner sostenitori delle nostre attività

Siamo onorati ed orgogliosi di poter contare sul Patrocinio delle Istituzioni e della Federazione oltre al contributo di tante importanti aziende che credono e investono nella formazione sportiva e nei nostri progetti etici come il sostegno al *Tennis in Corsia* e al *Tennis Wheelchair*, grazie a:

INSTITUTIONAL



EXECUTIVE



MAIN





8 LA RENDICONTAZIONE

8.1 La situazione economico-finanziaria

| SINTESI | 2024 | 2025 |
|---|----------------|----------------|
| TOTALE ENTRATE | 2.555.928 | 2.674.962 |
| TOTALE USCITE | 2.419.271 | 2.577.566 |
| RISULTATO DI ESERCIZIO accantonato per inv. | 136.657 | 97.396 |
| USCITE PER INVESTIMENTI | -326.149 | -272.235 |
| AMMORTAMENTI D'ESERCIZIO | 305.014 | 330.067 |
| AVANZO DI CASSA | 115.522 | 155.227 |

GRAFICI RIEPILOGATIVI (valori espressi in migliaia di euro)

Risultato di esercizio

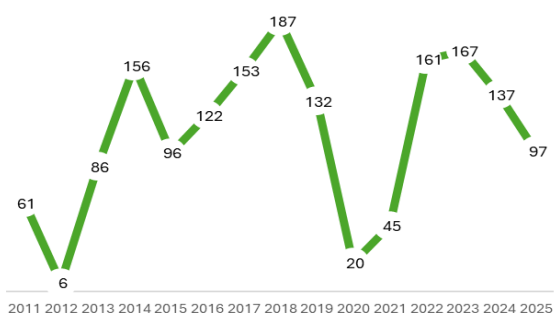

Investimenti

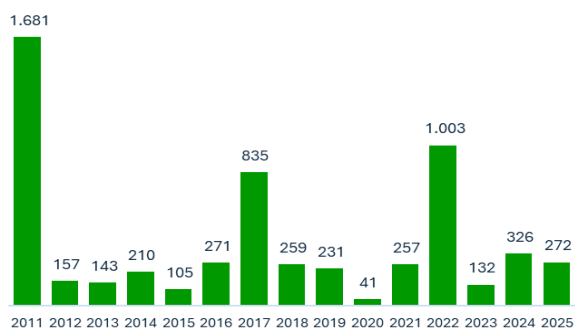

Fabbisogno/Avanzo di Cassa



Saldo crediti/debiti consolidati

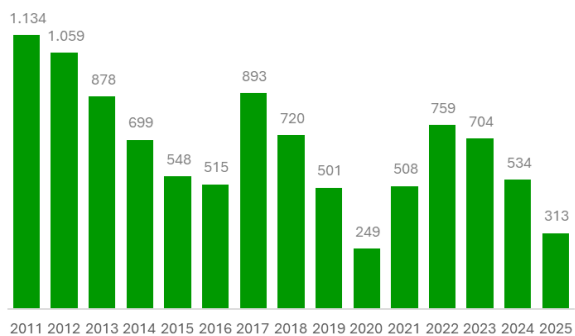

| RICLASSIFICATO FINANZIARIO ANALITICO | 2025 |
|---|------------------|
| ENTRATE ISTITUZIONALI | 1.984.976 |
| SETTORE TENNIS, SCUOLA, ATTIVITA' E PROMOZIONE FEDERALE | 497.488 |
| SETTORE PADEL, SCUOLA E ATTIVITA' FEDERALE | 84.605 |
| ALTRE ATTIVITA' SPORTIVE | 26.257 |
| CENTRO ESTIVO TENNIS E SPORT | 7.346 |
| ENTRATE DIVERSE | 12.376 |
| ALTRI PROVENTI | 58.801 |
| COMPLESSIVO ENTRATE | 2.671.848 |
| ONERI DEL PERSONALE DIPENDENTE | 451.267 |
| COSTI DEL PERSONALE | 451.267 |
| ENERGIA ELETTRICA | 82.586 |
| GAS METANO | 149.063 |
| ACQUA | 49.171 |
| SPESE PER UTENZE | 280.820 |
| MANUTENZIONE E CONDUZIONE COGENERATORE | 14.329 |
| MANUTENZIONE VIDEOSORVEGLIANZA | 3.448 |
| MANUTENZIONE LAGO | 1.439 |
| MANUTENZIONE ELETTRICA | 38.353 |
| MANUTENZIONE IDRAULICA | 30.787 |
| MANUTENZIONE VERDE | 16.112 |
| MANUTENZIONI E RIPARAZIONI GENERICHE | 40.737 |
| MANUTENZIONE ATTREZZATURA | 8.344 |
| MANUTENZIONE FOSSE BIOLOGICHE | 3.410 |
| MANUTENZIONE BAGNO TURCO | 6.170 |
| MANUTENZIONE BAR PISCINA | 892 |
| MANUTENZIONE PALESTRA | 11.023 |
| MANUTENZIONE STRAORDINARIA | 32.376 |
| ACQUISTO MATERIALE ANTILEGIONELLA | 4.580 |
| MANUTENZIONE BILIARDI | 1.650 |
| SPESE PULIZIA ESTERNE | 51.624 |
| DANNI PER EVENTI ATMOSFERICI | 40.162 |
| SPESE PER LA MANUTENZIONE DIRETTA | 305.435 |
| GESTIONE E MANUTENZIONE SETTORE PISCINA | 99.468 |
| COSTI SETTORE TENNIS, SCUOLA, ATTIVITA' E PROMOZIONE FEDERALE | 599.726 |
| COSTI SETTORE PADEL, SCUOLA E ATTIVITA' FEDERALE | 23.621 |
| SPESE SPORT MINORI | 34.746 |
| SPESE RICREATIVE, EVENTI, ANIMAZIONE BIMBI E CENTRI ESTIVI | 42.494 |
| COSTI PER LA GESTIONE SPORTIVA E RICREATIVA | 800.055 |

| | |
|---|------------------|
| POLIZZE ASSICURATIVE | 31.361 |
| FITTI PASSIVI | 143.231 |
| TELEFONI E CONNETTIVITA' | 8.189 |
| ACQUISTO BADGE | 2.586 |
| MATERIALE DI PULIZIA | 11.195 |
| ATTREZZATURA MINUTA | 2.377 |
| AFFIDAMENTO GESTIONE BAR RISTORANTE | 18.411 |
| MANUTENZIONE RISTORANTE | 5.142 |
| DISINFESTAZIONE | 3.233 |
| SERVIZIO CONTROLLO ALL'INGRESSO | 12.083 |
| VIGILANZA NOTTURNA | 8.784 |
| RIMBORSO SPESE VOLONTARI | 6.957 |
| PARTECIPAZIONE CORSI AGGIORNAMENTO | 3.464 |
| SPESE LEGALI E CONSULENZA AMMINISTRATIVA E DEL LAVORO | 39.447 |
| SPESE DI CONSULENZA STRAORDINARIE | 1.451 |
| LICENZE SOFTWARE | 7.644 |
| CONSULENZE TECNICHE SICUREZZA E PRIVACY | 3.956 |
| MAGAZINE E SPESE COMUNICAZIONE | 16.373 |
| CANCELLERIA E STAMPATI | 5.682 |
| FOTOCOPIE | 797 |
| ASSISTENZA VARIA | 14.248 |
| QUOTIDIANI E LIBRI | 1.295 |
| BENEFICENZA | 200 |
| SPESE VARIE | 2.770 |
| TOTALE COSTI AMMINISTRATIVI E GENERALI | 350.877 |
| COMPLESSIVO USCITE | 2.188.454 |
| MARGINE OPERATIVO | 483.394 |
| AMMORTAMENTI | 330.067 |
| IMPOSTE E TASSE | 37.160 |
| INTERESSI PASSIVI | 1.114 |
| SCONTI PASSIVI | 9 |
| MINUSVALENZE PATRIMONIALI | 12.754 |
| SOPRAVVENIENZE PASSIVE | 8.005 |
| SOPRAVVENIENZE ATTIVE | - 3.111 |
| TOTALE AMMORTAMENTI E ONERI DIVERSI | 385.998 |
| RISULTATO DI ESERCIZIO | 97.395 |

8.2 Gli investimenti

Le politiche di sviluppo, dunque finanziarie, negli ultimi anni sono state orientate agli **investimenti** di carattere sportivo.

I vari Consigli Direttivi aggiornano il *masterplan* costruito alla fine degli anni '90 che aveva l'obiettivo di rinnovare quelle parti del circolo ritenute "potenziali" per l'offerta di carattere sportiva con investimenti "**di sviluppo**" quali il rinnovo dell'area delle piscine e la costruzione di un *lounge place* con pizzeria estiva nel 2011 e l'ampliamento della palestra e realizzazione della terrazza ristorante estivo nel 2017; ciò affiancato agli investimenti "**di rotazione e di mantenimento**" e a quelli di carattere "**ambientale**" che accompagneranno senza dubbio il futuro.

Nell'anno 2020 sono stati acquistati oltre 23.000 metri quadrati di terreno con classificazione ad uso sportivo, dove è sorta l'Area Padel oltre alle opere infrastrutturali utili per il circolo.

Nel 2025 gli interventi principali sono stati l'avvio dell'impianto fotovoltaico, la sostituzione del pallone pressostatico su terra rossa, la manutenzione straordinaria dell'area beach con il rifacimento del contenimento della sabbia verso il campo da calcetto, il rifacimento della guaina nel muro che confina con gli spogliatoi dove si infiltrava acqua e umidità, il rifacimento della guaina del tetto della pizzeria estiva, lo scarico del lago.

Manutenzioni straordinarie ed investimenti sono stati realizzati in autofinanziamento e la frequenza dei Soci è cresciuta proprio grazie alle continue opere di mantenimento e sviluppo.

| | | | | | | | | | | | | | | | |
|-----------------------|--------------------------|------------------------------------|----------------------------|----------------------|------------------------|------|----------------------------------|----------------------------|-------------------------------|---------------------------------------|--------------------------------|----------------------------------|--------------------------------------|-----------------------------|------------------------|
| | | | | | | | AMPLIAMENTO PALESTRA | MOBILIO RISTO | TETTO CAMPI COPERTI | | TERRENI | CAMPI PADEL | RINNOVO ATTREZZI PALESTRA | IMPIANTO FOTOVOLTAICO | PALLONE TERRA ROSSA |
| AREA PISCINE | | | | | | | NUOVA TERRAZZA | NUOVA SAUNA | VIALETTI PISCINA | | INIZIO CAMPI PADEL | NUOVO PARCHEGGIO | LETTINO FISIO | POTENZIAMENTO TELECAMERA | CONTENIMENTO BEACH |
| LETTINI OMBRELLONI | | | | | | | RETE FIBRA OTTICA E WIFI | PIZZERIA 2018 | ATTREZZI PALESTRA | | ACCESS POINT | OPERE INFRASTRUTTURALI | GAZEBO INGRESSO | CONDIZIONATORI SERVER | VELUX |
| BAR PIZZERIA PISCINA | | MESSA A NORMA CUCINA E BAGNI RISTO | | | | | SPOGLIATOI CLUB HOUSE | GIOCHI BIMBI MESSA A NORMA | ATTREZZI VERDE | MESSA A NORMA VVFF | SARBA GIOCHI PARCO | FABBRICATO AREA SERVIZI | MOTOSCOPIA PADEL | ATTREZZI PALESTRA | LETTINI PISCINA |
| ARREDI BAR PISCINA | | TRATTORE JOHN DEERE | | | | | ATTREZZI ARREDI TERRAZZA | GAZEBO CAMPO 1 | PARCO GIOCHI | ADDOLCITORE | ATTREZZI E ALTRO RISTO | NUOVE LUCI LED CAMPI INDOOR | LED PALLONE PLAY IT | LUCI LED CAMPO CENTRALE | SALDO FOTOVOLTAICO |
| ATTREZZI PALESTRA | DEFIBRILLATORE | LED CAMPO TERRA 1 TENNIS | CAMPO CALCETTO SINTETICO | IMPIANTI SPECIFICI | | | ATTREZZI ARREDI TERRAZZA | ARREDI ESTETISTA | DEUMIDIFICAZIONE SPOG. | CUCINA CUOCIPASTA FRY TOP FRIGGITRICE | TELECAMERE | LETTINI PISCINA | GENERATORI A BASSO CONSUMO PALLONI | LUCI LED CAMPO CALCIO | ARREDI BAR PISCINA |
| CAMPO BASKET | IMPIANTI SPECIFICI | FORNO CUCINA | CAMPO 6 TENNIS | IMPIANTO SICUREZZA | AMPLIAMENTO PARCHEGGIO | | ATTREZZI ARREDI PALESTRA | PREV INCENDI BOLLTEX | LED CAMPI TERRA | IMPIANTO ANTINTRUSIONE | VANO TECNICO CAMPI INDOOR | ATTREZZATURA PER CUCINA | PORTA GIREVOLE PER TENNIS CARROZZINA | RIFACIMENTO MANTO PLAY FLEX | GUAINA MURO CLUB HOUSE |
| SCARICHI CAMPI TENNIS | ARREDI BAR PISCINA | IRRIGATORI CAMPO CALCIO | PANNELLI ACUSTICI PIZZERIA | TINTEGGIO CLUB HOUSE | SPOGLIATOI BOLLTEX | | LETTINI SEDIE OMBRELLONI PISCINA | LETTEGGIO CURLE RECLINE | LEGGI EXTENT LEG CURL RECLINE | TINTEGGI CONSERVATIVI | ATTREZZATURA PER VERDE | AGGIORNAMENTO TELECAMERE | ARREDI ZONA APERITIVI PISCINA | GUAINA TETTO PIZZERIA | |
| IMPIANTO GAS METANO | LED CAMPI TENNIS BOLLTEX | SOFTWARE | COGENERATORE | RIFACIMENTO PATIO | TRATTORE JOHN DEERE | | SERVER | TENDE IGNIFUGHE | MESSA A NORMA TETTO CAMPI | TRIFORM PALESTRA OUTDOOR | MANUT. STR. FONDO CAMPI INDOOR | RIFACIMENTO PAVIMENTO PALESTRINA | PORTA SPOGLIATOI | SCARICO LAGO | |
| 2011 | 2012 | 2013 | 2014 | 2015 | 2016 | 2017 | 2018 | 2019 | 2020 | 2021 | 2022 | 2023 | 2024 | 2025 | |

8.3 Energia

Energia Elettrica: abbiamo beneficiato della messa in esercizio dell'impianto fotovoltaico, seppur in ritardo rispetto al previsto, con un risparmio di circa 23.000€ avendo consumato circa 61.000kwh in meno con una tariffa media annuale in calo dello 0.6%. L'impianto è andato in produzione alla fine del mese di luglio. La produzione dell'impianto da fine luglio a fine dicembre è stata di 72.805 kwh

Produzione e consumo FV - kWh

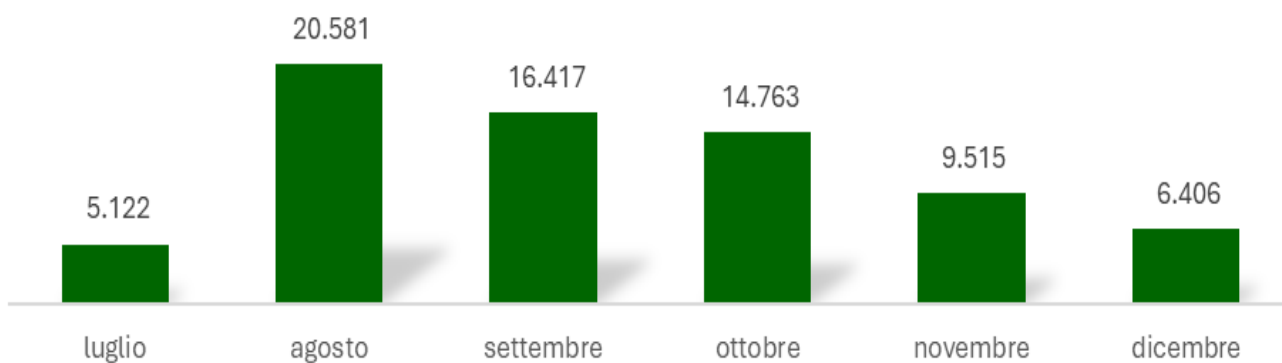

Gas Metano: la tariffa media del 2025 è aumentata del 23,7%, i consumi sono stati leggermente inferiori rispetto al 2024 ma i costi sono aumentati di circa 26.000€

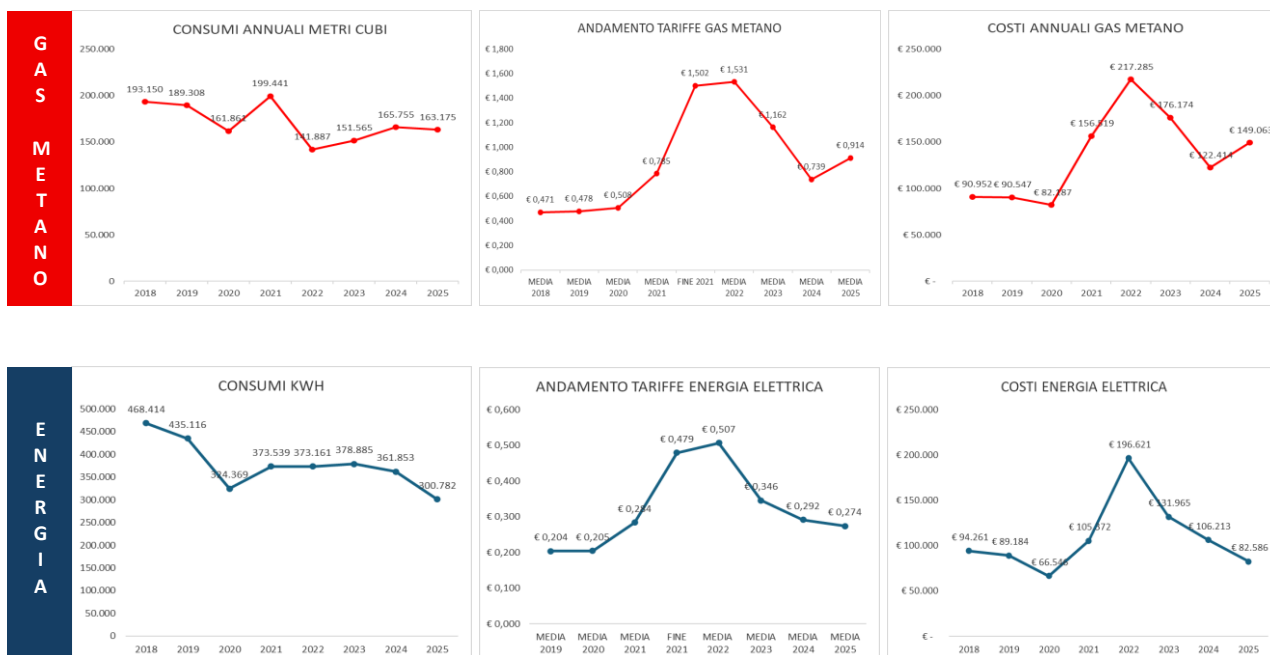

8.4 Focus sul settore tennis e padel

| QUANTO SI GIOCA A TENNIS | 2023 | % | 2024 | % | 2025 | % |
|---------------------------------------|---------------|---------------|---------------|---------------|---------------|---------------|
| ORE GIOCATE SOCI | 6.367 | 36,2% | 5.796 | 35,7% | 6.307 | 37,5% |
| TORNEI GIOCATI DA SOCI | 207 | 1,2% | 346 | 2,1% | 375 | 2,2% |
| TORNEI INTERNAZIONALI | 1.798 | 10,2% | 1.873 | 11,5% | 1.910 | 11,4% |
| CAMP. A SQUADRE SERIE PRINCIPALI | 358 | 2,0% | 354 | 2,2% | 247 | 1,5% |
| CAMP. A SQUADRE SOCI | 424 | 2,4% | 486 | 3,0% | 426 | 2,5% |
| SCUOLA TENNIS - AGO - CAMP | 7.703 | 43,8% | 6.793 | 41,9% | 6.721 | 39,9% |
| WHEELCHAIR | 252 | 1,4% | 239 | 1,5% | 315 | 1,9% |
| CENTRO ESTIVO | 276 | 1,6% | 318 | 2,0% | 343 | 2,0% |
| VARIE (stage/raduni/corsi istruttori) | 185 | 1,1% | 21 | 0,1% | 185 | 1,1% |
| TOTALE ORE GIOCATE | 17.567 | 100,0% | 16.225 | 100,0% | 16.826 | 100,0% |

| TENNIS SOCI | 2023 | % | 2024 | % | 2025 | % |
|--|--------------|---------------|--------------|---------------|--------------|---------------|
| ORE GIOCATE SOCI INDIVIDUALI | 2.573 | 37,7% | 2.916 | 45,7% | 3.512 | 50,1% |
| ORE GIOCATE SOCI CORSI | 3.794 | 55,6% | 2.880 | 45,1% | 2.795 | 40,0% |
| TORNEI GIOCATI DA SOCI | 207 | 3,0% | 346 | 5,4% | 375 | 5,4% |
| CAMPIONATI A SQUADRE SOCI | 252 | 3,7% | 239 | 3,7% | 315 | 4,5% |
| TOTALE | 6.825 | 100,0% | 6.380 | 100,0% | 6.996 | 100,0% |
| Ore medie giocate al giorno da soci/360 | 19 | | 18 | | 19 | |

| QUANTO SI GIOCA A PADEL | 2023 | % | 2024 | % | 2025 | % |
|--|--------------|---------------|--------------|---------------|--------------|----------------|
| ORE GIOCATE SOCI | 4.076 | 84,8% | 3.815 | 84,8% | 3.475 | 79,2% |
| ORE GIOCATE SOCI TORNEI | 158 | 3,3% | 197 | 4,4% | 289 | 6,6% |
| SCUOLA PADEL | 379 | 7,9% | 326 | 7,2% | 402 | 9,2% |
| CAMPIONATI A SQUADRE | 63 | 1,3% | 38 | 0,8% | 46 | 1,0% |
| TORNEI FITP E INTERNAZIONALI | 113 | 2,4% | 126 | 2,8% | 122 | 2,8% |
| VARIE (stage/raduni/corsi istruttori) | 18 | 0,4% | - | 0,0% | 53 | 1,2% |
| TOTALE | 4.807 | 100,0% | 4.501 | 100,0% | 4.386 | 100,00% |
| Ore medie giocate al giorno da soci/360 | 11 | | 11 | | 10 | |

8.5 Analisi sociale

Il prospetto del valore aggiunto rappresenta la **modalità di distribuzione della ricchezza** economica prodotta evidenziando, quindi, gli impatti economici diretti prodotti dall'azienda. Il valore aggiunto consente di collegare - attraverso il suo prospetto - il Bilancio Sociale al Bilancio di esercizio, in quanto riclassifica il valore economico presentato nel Bilancio assembleare in funzione di come è stato distribuito agli *stakeholder*.

| CREAZIONE DEL VALORE AGGIUNTO | 2022 | 2023 | 2024 | 2025 |
|---|------------------|------------------|------------------|------------------|
| VALORE DELLA PRODUZIONE | 2.453.722 | 2.580.120 | 2.555.903 | 2.671.848 |
| ONERI ESTERNI | -801.261 | -773.554 | -743.121 | -782.877 |
| utenze acqua, gas, energia elettrica | -452.549 | -350.373 | -282.614 | -280.820 |
| manutenzioni ordinarie e straordinarie | -232.185 | -291.207 | -317.929 | -322.227 |
| spese generali di funzionamento | -116.526 | -131.974 | -142.578 | -179.831 |
| VALORE AGGIUNTO CARATTERISTICO LORDO | 1.652.461 | 1.806.566 | 1.812.782 | 1.888.970 |
| plusvalenze e sopravvenienze | 37.792 | 23.012 | -37.479 | -17.657 |
| VALORE AGGIUNTO GLOBALE LORDO | 1.690.253 | 1.829.577 | 1.775.303 | 1.871.313 |
| <i>%le sul valore della produzione</i> | <i>68,9%</i> | <i>70,9%</i> | <i>69,5%</i> | <i>70,0%</i> |

| DISTRIBUZIONE DEL VALORE AGGIUNTO | 2022 | 2023 | 2024 | 2025 |
|--|------------------|------------------|------------------|------------------|
| A) Risorse umane | 446.940 | 435.729 | 481.020 | 451.267 |
| <i>Incidenza %le sul valore aggiunto</i> | <i>26,4%</i> | <i>23,8%</i> | <i>27,1%</i> | <i>24,1%</i> |
| B) Istituzioni (imposte e protocolli) | 33.897 | 36.825 | 38.739 | 37.160 |
| <i>Incidenza %le sul valore aggiunto</i> | <i>2,0%</i> | <i>2,0%</i> | <i>2,2%</i> | <i>2,0%</i> |
| C) Finanziatori (interessi) | 3.300 | 6.146 | 1.959 | 1.114 |
| <i>Incidenza %le sul valore aggiunto</i> | <i>0,2%</i> | <i>0,3%</i> | <i>0,1%</i> | <i>0,1%</i> |
| D) Impresa (associazione): | | | | |
| Ammortamenti e accantonamenti | 289.415 | 314.837 | 305.014 | 330.067 |
| Affitti | 130.000 | 141.213 | 141.954 | 143.231 |
| Risultato accantonato per investimenti | 161.082 | 166.983 | 136.657 | 97.395 |
| Totale Impresa | 580.496 | 623.032 | 583.625 | 570.694 |
| <i>Incidenza %le sul valore aggiunto</i> | <i>34,3%</i> | <i>34,1%</i> | <i>32,9%</i> | <i>30,5%</i> |
| E) Collettività: | | | | |
| Sportive | 592.235 | 694.994 | 635.852 | 768.584 |
| Ricreative | 33.385 | 32.851 | 34.108 | 42.494 |
| Totale collettività | 625.620 | 727.845 | 669.960 | 811.079 |
| <i>Incidenza %le sul valore aggiunto</i> | <i>37,0%</i> | <i>39,8%</i> | <i>37,7%</i> | <i>43,3%</i> |
| VALORE AGGIUNTO GLOBALE LORDO | 1.690.253 | 1.829.577 | 1.775.303 | 1.871.313 |



9 I PROGETTI SOLIDALI

9.1 Tennis in Corsia

Nel 2025 alcune circostanze hanno portato il Tecnico federale Alessio Bazzani insieme al Direttore dello Sporting Andrea Sarti ad immaginare un progetto tennis là dove fosse possibile portare sollievo, ovvero nei reparti pediatrici degli Ospedali cittadini.

E così si è costruito un metodo e, attraverso il contatto con il Primario Dott. Giovanni Palazzi e professionisti della Struttura di Pediatria e di Oncoematologia Pediatrica dell'AOU di Modena, si è arrivati alla definizione di un percorso per far giocare a tennis in corsia e portare momenti di svago ma anche formazione ai piccoli pazienti. L'iniziativa, ideata dallo Sporting, è stata presentata il 3 Aprile, con un'esibizione organizzata al settimo piano del Policlinico di Modena dove è situata anche l'Oncoematologia Pediatrica; alla presentazione erano presenti, tra gli altri, Michelangelo Dell'Edera, Direttore dell'Istituto Superiore di Formazione "Roberto Lombardi", il team che si occuperà dell'iniziativa, Franco Cerrato, Andrea Prampolini, Francesco De Laurentiis e Alessio Bazzani ideatore del progetto insieme al direttore del circolo e il Dottor Giovanni Palazzi, Primario del Reparto, ha raccolto il progetto con grande entusiasmo. Presente anche il Vicesindaco del Comune di Sassuolo, Assessora allo Sport, Serena Lenzotti.



All'interno della struttura ospedaliera periodicamente sono allestiti campetti da tennis di dimensioni ridotte dove i piccoli atleti imparano a giocare a tennis con Istruttori poi, al termine della sessione, è donato un gadget e un attestato ad ogni partecipante.

Successivamente il 3 maggio, durante il Simposio Internazionale del Tennis a Roma che anticipa gli Internazionali BNL D'Italia, davanti a oltre 2000 Tecnici federali, è stato presentato e premiato il progetto; lo Sporting, in accordo con la Federazione, lo sta sviluppando affinché si sviluppi a carattere nazionale.



Il Dott. Andrea Ziglio, Direttore sanitario dell’Azienda Ospedaliero Universitaria di Modena commenta: *«Ritengo che, come direzione aziendale, abbiamo il dovere di sostenere queste iniziative che, anche sotto altra forma, già da tempo vengono portate avanti dai nostri professionisti, si tratta di iniziative che ben si inseriscono nell’ambito dell’umanizzazione delle cure, che rappresenta per questa azienda area di investimento.*

Ringrazio lo Sporting Club di Sassuolo e il Dottor Palazzi per aver curato questo progetto, assieme alla Federazione Italiana Tennis e Padel. Siamo in un ospedale, un luogo di cura, ma dobbiamo cercare di farlo diventare il più possibile simile a quello che è anche un luogo di vita normale, in modo tale da, per quanto ovviamente possibile, cercare di alleviare la sofferenza dei nostri piccoli pazienti».

Michelangelo Dell’Edera, Direttore dell’Istituto Superiore di Formazione “Roberto Lombardi” della FITP: *«Questa è la prima iniziativa in Italia a riguardo del tennis in corsia; siamo stati in diverse location, dalle carceri al mondo scolastico, ma mai in un ospedale. Quindi un plauso particolare a tutto lo staff medico e allo Sporting Club Sassuolo che hanno portato un sorriso sicuramente a questi bimbi e lo porteranno tutte le volte che verranno qui al Policlinico di Modena.*

Quindi se è vero che ieri potevamo dire che il tennis allunga la vita perché ha dei processi fisiologici capaci di sostenere il proprio benessere, oggi possiamo anche dire sicuramente che aiuta ad accelerare processi di guarigione. Speriamo che questi bimbi possano associare l’ospedale anche a momenti di gioia, perché il tennis possa regalarli grandi e grandissimi sorrisi.

Quest’idea meravigliosa la pubblicheremo sicuramente agli internazionali BNL d’Italia in occasione del settimo simposio internazionale».

Serena Lenzotti, vicesindaca di Sassuolo: «Avere un'associazione come lo Sporting Club che si prodiga così tanto anche per le fasce più fragili è una grande soddisfazione per la nostra amministrazione comunale e per quanto ci riguarda saremo sempre al fianco di questa realtà, ricordando come il binomio tra sport e welfare sia fondamentale per i giovani, ma anche per i più grandi e soprattutto, come in questo caso, nella corsia di un ospedale. Credo che il tennis fornirà un grossissimo aiuto rispetto ai giovani pazienti che devono trascorrere del tempo importante e necessario per le proprie cure qua all'interno dell'ospedale».

Dottor Pier Luca Ceccarelli, Direttore del Dipartimento Materno-Infantile dell'Azienda Ospedaliero-Universitaria di Modena: «Ben conosciamo l'associazione tra attività fisica ed emozioni positive in particolare, per i bambini e gli adolescenti ricoverati, l'attività fisica, durante e dopo l'esercizio, sarà una sicura distrazione dai tanti stimoli sfavorevoli connessi alla malattia ed al ricovero con un aumento delle emozioni positive, ma anche dell'autoefficacia. Quindi ben venga il "Tennis in corsia" e un grande grazie di cuore per chi realizzerà questo progetto, la cui messa in campo richiede grande professionalità ed un non semplice impegno organizzativo».

«Ringraziamo lo Sporting Club di Sassuolo per la splendida idea del "Tennis in Corsia" che permetterà ai bambini in oncologia pediatrica di aggiungere lo sport alle iniziative di umanizzazione che da sempre contraddistinguono il dipartimento materno infantile – **sono le conclusioni, a nome di tutta la Pediatria e l'Oncoematologia Pediatrica, del Dottor Giovanni Palazzi** – nel percorso di terapia che viene affrontato i bambini possono vivere ora momenti di normalità: dallo Spazio Incontro alla Scuola, dal gioco alla musica, dai Clown alla biblioteca e tante altre iniziative. Mancava uno spazio per lo sport, che permettesse di assaporarlo, insieme a maestri che siano veri accompagnatori appassionati, di sport e di vita».

Michele De Pascale, Presidente della Regione Emilia-Romagna: «Un'idea bellissima di cui essere orgogliosi, che ci auguriamo possa fare da modello per tante altre realtà pubbliche della nostra regione e del Paese. Parliamo di umanizzazione delle cure per alleviare concretamente la sofferenza psicologica dei piccoli pazienti e le loro famiglie.

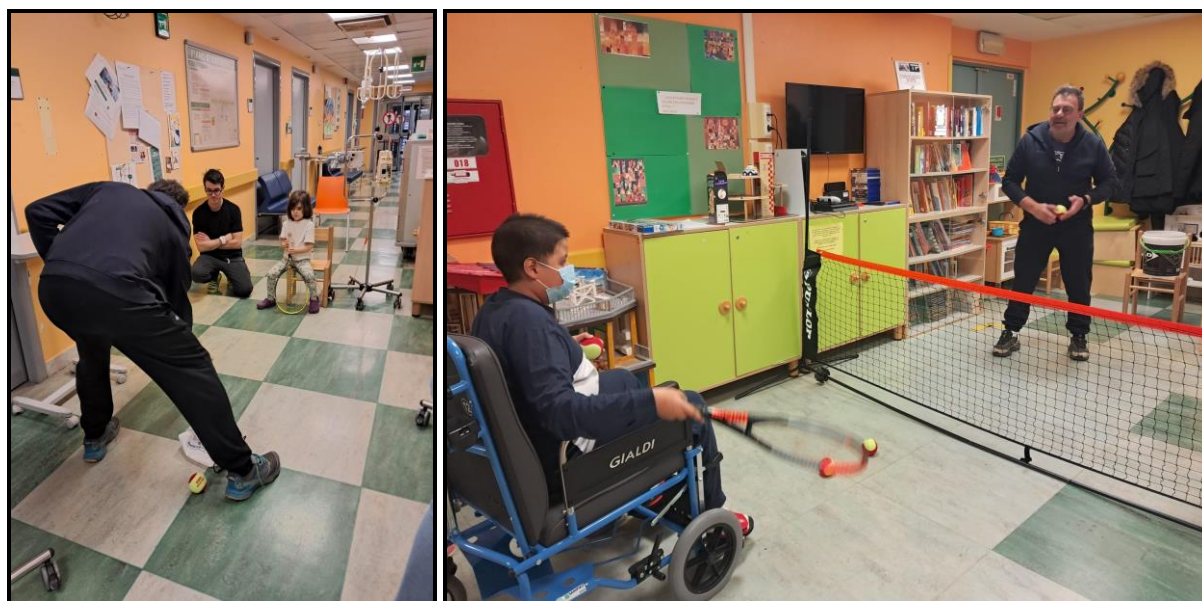

9.2 Tennis Wheelchair

Come tutti gli sport di racchetta che nelle ultime stagioni hanno raggiunto un'impennata di tesserati e appassionati, anche il tennis in carrozzina è uno degli sport in espansione e nel quale la Federazione Italiana Tennis e Padel sta investendo molto, sia per la spettacolarità del gioco che per il crescente numero di praticanti. Inizialmente increduli sulla reale possibilità di giocare a tennis, tanti ragazzi e adulti sono rimasti colpiti dalle gesta di campioni e atleti affermati: basti pensare alle esibizioni durante le ATP Finals di Torino o a Roma per gli Internazionali BNL d'Italia.



L'ITF, l'International Tennis Federation, ha colto l'opportunità di festeggiare il cinquantenario dalla nascita del wheelchair tennis, nella prestigiosa cornice della finale di Coppa Davis a Bologna. Eventi come questo, sono serviti e serviranno all'ITF e alla Federtennis per far conoscere un po' a tutti l'importanza che ormai il movimento ha raggiunto negli sport paralimpici. Ad oggi in Italia il tennis in carrozzina conta almeno 170 giocatori agonisti, di cui più di un quarto frequenta assiduamente il circuito internazionale con buoni risultati; altrettanti sono i non agonisti. Oltre che per la qualità e l'elevato numero di atleti, l'Italia si distingue nell'organizzazione di eventi mondiali e tornei nazionali su tutto il territorio. Nel 2025 sono stati organizzati 20 manifestazioni internazionali e 3 giovanili; inoltre vi è un circuito di tornei nazionali con 11 tappe e master finale, il circuito Kinder + sport junior *wheelchair* ed una lunga lista di stage, raduni territoriali, esibizioni e quant'altro. **Siamo molto orgogliosi di poter affermare che tra le sedi di queste importanti manifestazioni e centro di allenamento permanente di atleti wheelchair vi è anche lo Sporting Club Sassuolo.**

Lo stesso percorso di crescita è avvenuto per il nostro circolo che, partendo da un maestro e da un atleta, è diventato uno degli impianti riconosciuti a livello nazionale per le strutture a norma e punto di riferimento della FITP per l'organizzazione di eventi, corsi e raduni. La rapida ascesa del tennis in carrozzina a Sassuolo è frutto di un progetto visionario e con solide basi, oltre ad incontrare la solidarietà di tanti nostri sponsor e amici che hanno creduto nell'obiettivo. A fine 2021 il Maestro Alessio Bazzani, conseguendo l'abilitazione ad insegnare tennis su sedia a rotelle, insieme alla dirigenza Sporting, delinea il "Progetto Wheelchair" grazie alla collaborazione con la Federazione Italiana Tennis e Padel, con l'obiettivo di puntare alla promozione e allo sviluppo del tennis in carrozzina nella Provincia di Modena. Si è trattato di inserire uno sviluppo importante, nell'ambito sportivo, che consideriamo "nobile" e fondamentale a corollario della *mission* sociale e che la Federazione Italiana ci ha approvato, tenendo conto delle strutture esistenti e delle persone di riferimento presenti al circolo, affidandoci anche per il 2026 numerose attività inerenti tra cui in primis i Campionati Italiani Wheelchair.

Gli obiettivi definiti sono stati raggiunti e vari sono stati gli step fatti per la promozione del “Progetto Wheelchair”, lavorando sugli atleti in carrozzina e consolidando l’attività sportiva del tennis:

- Promozione del tennis in carrozzina nella nostra Provincia; i nostri 5 atleti insieme formano una vera scuola tennis e si allenano 3 volte a settimana, sotto l’attenta organizzazione e gestione del Tecnico Nazionale Alessio Bazzani e dal Maestro Andrea Prampolini.
- Tesseramento FITP per il tennis e il padel degli atleti nella stagione 2025.
- Partecipazione dei nostri atleti a tornei individuali di tennis in carrozzina: tornei Fit Lab 3.11, tornei open nazionali e amatoriali del circuito TPRA, con fase a girone di singolo e doppio.
- Partecipazione ai Campionati Nazionali a squadre ad Arezzo presso il Circolo Tennis Giotto in ottobre.
- Partecipazione ai Campionati Italiani Individuali che si sono svolti proprio nel nostro circolo a dicembre.

Inoltre lo Sporting Club Sassuolo ha messo a disposizione la propria struttura per l’organizzazione di alcune manifestazioni nazionali in collaborazione con la Federazione:

- Da gennaio siamo punto di riferimento federale per atleti di tennis in carrozzina e sede dei corsi/raduni regionali e allenamenti tenuti mensilmente dal Tecnico Matteo Versari per un confronto e la condivisione dell’attività partecipati dai migliori giocatori in Emilia-Romagna.
- Nel mese di marzo e aprile, insieme al Tecnico Regionale Matteo Versari, sono stati organizzati due tornei open nazionali di singolare maschile: gli atleti partecipanti sono stati divisi in due gironi da quattro all’italiana, quindi tutti contro tutti in un set a 6 games con vantaggi, e in base alla posizione raggiunta si assegnano punti importanti per accrescere la propria classifica FITP. Sono saliti sul podio Bruno Carlucci e Andrea Servadei a marzo, entrambi del Circolo Tennis Albinea, e nella seconda tappa Umberto Carmelo Patermo di Arezzo.
- In dicembre si sono svolti i Campionati Nazionali Assoluti di Tennis Wheelchair, promossi dalla Federazione Italiana Tennis e Padel, che lo Sporting Club Sassuolo ha avuto l’onore di ospitare per la prima edizione indoor, con il Patrocinio del Comune di Sassuolo e Fondazione Iris Ceramica Group, *main sponsor* dell’evento sportivo. Una manifestazione di altissimo livello che ha portato nella cittadina giocatori da tutte le parti d’Italia per sfidarsi nelle rispettive categorie: open maschile e femminile, quad, singolare e doppio, fino al gran finale nel weekend sul campo centrale del circolo.

| CAMPIONATI ITALIANI ASSOLUTI | 1° CLASSIFICATO | 2° CLASSIFICATO |
|------------------------------|------------------|-----------------|
| OPEN MASCHILE | Luca Arca | Ivan Tratter |
| OPEN FEMMINILE | Marianna Lauro | Maria Vietti |
| QUAD (girone) | Alberto Saja | |
| DOPPIO MASCHILE | Arca - Cippo | Culea - Tratter |
| DOPPIO FEMMINILE | Barbieri - Lauro | Morotti - Ricci |

La Federazione ha confermato per l’anno 2026 l’organizzazione dei **Campionati Nazionali Assoluti** di Tennis Wheelchair nel mese di dicembre; nel mese di luglio, contemporaneamente al Tennis Europe Junior Tour si svolgerà un Torneo Internazionale **ITF WHEELCHAIR JUNIOR** dove parteciperanno 16 atleti ed atlete provenienti da tutto il mondo.



Presenti alle premiazioni il Vice Presidente dello Sporting Club Sassuolo Claudio Pirazzoli e l'Assessore allo Sport Serena Lenzotti, oltre al Consigliere Nazionale FITP Roberta Righetto, i responsabili del settore wheelchair FITP Gianluca Vignali e Giancarlo Bonasia, che insieme hanno incoronato tutti i vincitori di questa edizione 2025.

9.3 Summer camp inclusivi

Tra i progetti solidali citiamo l'inserimento, nel periodo estivo, di bambini associati che hanno particolari disabilità. Durante il periodo si offrono attività inclusive con educatori specializzati e supporto personalizzato, a volte diretto *one-to-one*, per garantire un'esperienza positiva e socializzante. Gli organizzatori di Worldchild, insieme agli operatori Sporting lavorano insieme per programmare e analizzare il singolo contesto per creare un ambiente dove ogni bambino, indipendentemente dalle sue sfide personali, possa godere di attività stimolanti, apprendere nuove abilità e fare amicizia in un contesto sicuro e accogliente. Il circolo contribuisce economicamente affinché le famiglie sostengano solo il costo parificato alle iscrizioni di base.

9.4 Officina della Memoria

L'Officina della Memoria di Formigine è un centro d'incontro che rappresenta un punto di riferimento importante nel distretto ceramico per la gestione delle malattie neurodegenerative e il supporto sociale.

E' dedicato a persone anziane con problemi di memoria, demenza o fragilità cognitive, basato sul progetto internazionale *MeetingDem*. Il centro offre attività di riattivazione cognitiva e psicomotoria per favorire l'inclusione sociale e combattere il decadimento cognitivo.

Lo Sporting aderisce ospitando in primavera le persone che lo compongono per incontri dove vengono svolte attività motorie e di socializzazione, coinvolgendo anche i familiari.

9.5 Anziani, disabili e caregiver

Lo Sporting ha introdotto agevolazioni, fino all'azzeramento della quota associativa, per alcune categorie di associati. Gli anziani hanno sconti fino all'azzeramento dopo gli 85 anni, i disabili possono venire gratuitamente così come chi gli assiste, i ragazzi, come inserito precedentemente sono inseriti nei summer camp e lo Sporting si fa carico del costo supplementare dovuto per assisterli, spesso con rapporto univoco.

9.6 Racchette in Classe

Con l'obiettivo di introdurre ufficialmente il tennis nelle Scuole Primarie, a partire dal 2015 la Federazione, in sinergia con la Federazione Italiana Badminton e Tennistavolo, promuove il progetto "Racchette in Classe" condiviso con il CONI e il Ministero dell'Istruzione. L'intento è di diffondere e promuovere la pratica sportiva come una sana abitudine quotidiana, soprattutto tra i più giovani, e trasmettere l'importanza dello sport per la crescita, la socializzazione e la formazione dei ragazzi. Nel corso degli anni il progetto si è evoluto portando dagli asili fino alle scuole superiori il tennis, insieme agli altri sport di racchetta come il padel. Un'occasione sia per avvicinare al mondo della racchetta un numero ancora maggiore di studenti, sia per reclutare – anche **grazie a borse di studio** – i giovanissimi con spiccate attitudini e **i bimbi diversamente abili nel progetto che ha tra i suoi principali obiettivi l'inclusione**. Tutte le lezioni vengono portate avanti dai nostri istruttori di tennis.

| STAGIONE | 2018 | 2019 | 2020 | 2021 | 2022 | 2023 | 2024 | 2025 | 2026 |
|--------------------------|------------|------------|------------|------------|-----------|------------|------------|------------|------------|
| BAMBINI COINVOLTI | 395 | 338 | 332 | 146 | 84 | 106 | 232 | 240 | 446 |

Dopo le restrizioni legate al covid, dal 2023 abbiamo ripreso a pieno regime il progetto nelle scuole elementari di Sassuolo, andando presso la palestra delle Scuole Carducci, delle Scuole San Giovanni Bosco e San Giuseppe, che hanno aderito con tutte le sezioni. Inoltre, grazie ai nostri preparatori atletici Giulia Casini, Riccardo Zafferi e al maestro Luca Corghi, che hanno strutturato le lezioni nelle scuole e seguito tutto l'iter, per il 2025 siamo riusciti ad organizzare due giornate di tennis e padel portando proprio sui campi dello Sporting Club Sassuolo i bambini. Infine, grazie al progetto "Racchette in Classe", è stata assegnata una borsa di studio dalla Federazione Italiana Tennis e Padel a un alunno delle Scuole Carducci che per la stagione 2025 – 2026 può frequentare gratuitamente i corsi della nostra scuola e imparare a giocare a tennis.

Ecco la nostra numerosa Scuola Tennis:



10 WE ARE SPORTING

Siamo nati come circolo tennis, un'associazione sportiva cresciuta negli anni con una visione di comunità.

Un sodalizio compatto - formato da ormai quattro generazioni - che ha saputo rinnovarsi mantenendo fede alla propria storia in modo autentico, con tanto rispetto per il passato e con lo sguardo proiettato al futuro delle famiglie che lo compongono.

Le immagini stampate in questo bilancio sociale, sportive o ludiche, rappresentano il nostro essere.

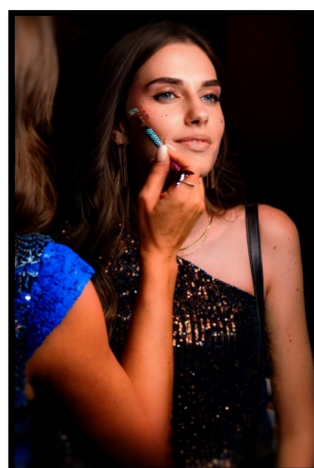
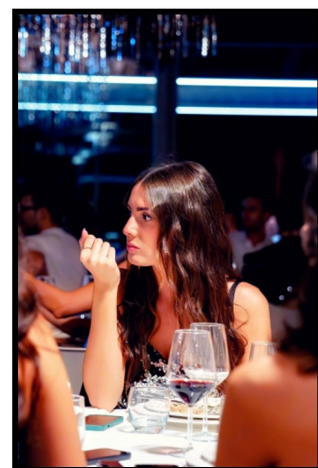
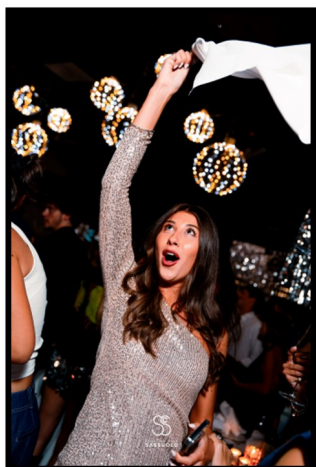

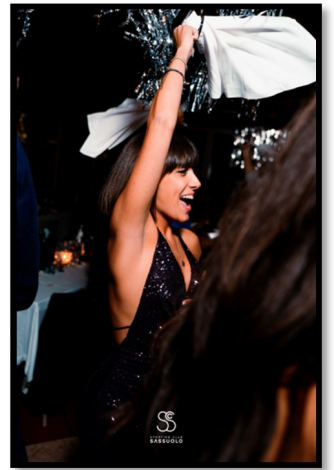
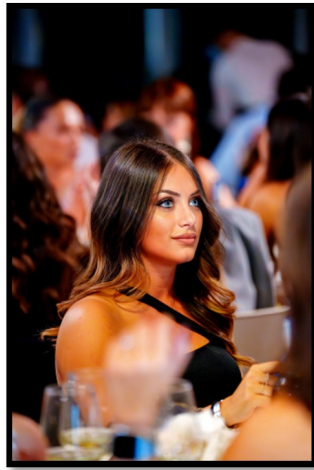

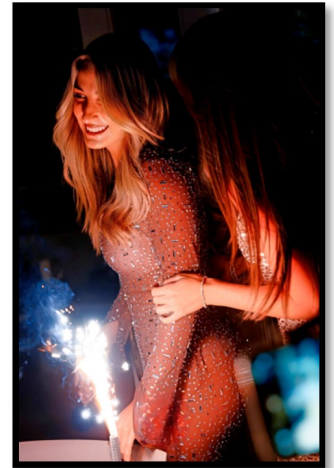
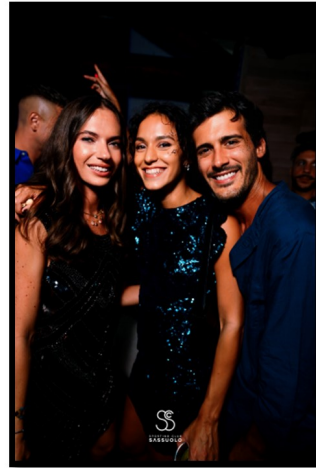

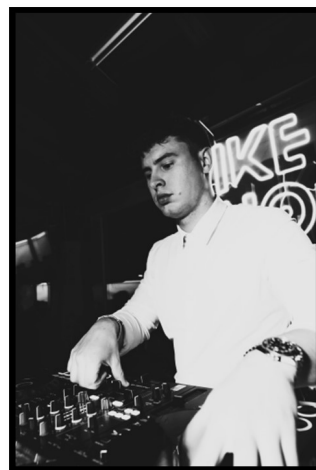



- BILANCIO SOCIALE -
SPORTING CLUB SASSUOLO A.S.D
VIA VANDELLI 25 - SASSUOLO (MO) LOC. SAN MICHELE DEI MUCCHIETTI