

SPORTING CLUB SASSUOLO

- BILANCIO SOCIALE -

Aggiornamento 2021



INDICE

1	LO SPORTING CLUB SASSUOLO	5
1.1	<i>Lettera del Presidente agli Stakeholder</i>	5
1.2	<i>Mission</i>	6
1.3	<i>Chi siamo</i>	6
1.4	<i>Storia e attualità</i>	6
1.5	<i>Registro CONI 2.0</i>	9
1.6	<i>Gli impianti</i>	9
1.7	<i>La compagine associativa</i>	10
2	LA GOVERNANCE	11
2.1	<i>Lo Scopo associativo</i>	11
2.2	<i>Gli Organi sociali</i>	11
2.3	<i>I Regolamenti</i>	12
3	LE FEDERAZIONI DI APPARTENENZA	12
3.1	<i>La Federazione Italiana Tennis</i>	12
3.2	<i>Il CSI, Centro Sportivo Italiano</i>	14
3.3	<i>La Uisp, Unione Italiana Sport per Tutti</i>	15
4	LE ATTIVITA' SPORTIVE E RICREATIVE	16
4.1	IL TENNIS	16
4.1.1	<i>La Scuola Tennis</i>	16
4.1.2	<i>Il "ProgettoPro"</i>	25
4.1.3	<i>Il Tennis Camp</i>	26
4.1.4	<i>I Tornei organizzati</i>	26
4.1.5	<i>I Campionati a Squadre</i>	35
4.1.6	<i>I Campionati degli Affiliati, Divisione Regionale</i>	41
4.2	PADEL	46
4.3	ALTRI SPORT	47
4.3.1	<i>Calcio</i>	47
4.3.2	<i>SportingBike</i>	48
4.3.3	<i>Sporting Triathlon Team</i>	50
4.3.4	<i>Spinning</i>	51
4.3.5	<i>Podismo</i>	51
4.3.6	<i>Centri Estivi</i>	52
4.3.7	<i>Altre attività sportive</i>	53

5	CULTURA E BENEFICIENZA	55
6	RESPONSABILITA' SOCIALE	56
6.1	<i>Le persone Sporting</i>	56
6.2	<i>Organigramma</i>	57
6.3	<i>I fornitori</i>	58
6.4	<i>L'informazione</i>	58
6.5	<i>I Partner sostenitori del nostro sport</i>	59
7	IL PATRIMONIO VERDE	60
8	LA RENDICONTAZIONE	62
8.1	<i>Gli investimenti</i>	62
8.2	<i>La situazione economico-finanziaria</i>	63
8.3	<i>Energia</i>	65
8.4	<i>Focus economici sul settore tennis</i>	66
8.5	<i>Analisi sociale</i>	68
9	PROGETTI SOLIDALI	69
9.1	<i>Il Progetto Whellchair</i>	69

Il bilancio sociale dell'Associazione Sportiva Dilettantistica Sporting Club Sassuolo è stato realizzato da Andrea Sarti e Ilaria Pongiluppi.

Edizione dedicata a Luisa Sghedoni, Vanna Scacchetti e Sergio Sassi, il cui contributo attivo e propositivo - in Consiglio Direttivo - ha permesso di realizzare lo Sporting di oggi.

Stampa e distribuzione a fine del mese di aprile 2022.



1 LO SPORTING CLUB SASSUOLO

1.1 Lettera del Presidente agli Stakeholder

Cari lettori,

vi presentiamo la seconda edizione del Bilancio Sociale, che prosegue l'analisi iniziata con la prima edizione uscita nel 2020; edizione che è stata la base di partenza e nella quale vennero esplicitati aspetti istituzionali, ora sintetizzati ed in parte ripresi.

Il bilancio sociale (o di sostenibilità) è uno strumento di rendicontazione delle proprie attività, dei comportamenti e dei risultati, anche economici [**accountability**], nonché uno strumento di informazione e dialogo con i propri stakeholder (associati, dipendenti, partner, fornitori, istituzioni, cittadini).

È approvato, così come il Rendiconto economico-finanziario, dal Consiglio Direttivo, a testimonianza del ruolo di controllo dell'Associazione e soprattutto per portare a conoscenza di tutti, in modo facilmente intellegibile, le attività svolte, le metodologie gestionali e i nostri risultati, ottenuti dal lavoro e dalla passione di tante persone, Amministratori, Dipendenti, Collaboratori e Fornitori che – insieme - generano la così detta **“catena del valore”**.

Il filo conduttore della nostra attività è lo Sport; lo Sport è fatto di risultati che devono alimentare un circolo virtuoso atto a supportare la crescita del movimento; pertanto, il nostro impegno nel promuovere la pratica sportiva, anche attraverso i moderni canali di comunicazione, mira ad integrare tutti gli stakeholder, destinatari e anche partner della nostra **mission**.

Desidero ringraziare tutte le persone che, con il proprio lavoro danno linfa al nostro circolo e ai nostri progetti, cercando di essere sempre, e sempre umilmente, un passo avanti, nella ricerca del miglioramento globale in tutti i settori che ci coinvolgono [**vision**].

Il Presidente del Consiglio Direttivo

Antonio Nicolini

1.2 Mission

La mission dello Sporting è quella di “Essere punto di riferimento e di aggregazione sociale nonché di sviluppo sportivo, ludico e culturale per i propri associati e per il territorio”.

1.3 Chi siamo

Lo Sporting Club Sassuolo è una Associazione Sportiva Dilettantistica con personalità giuridica, riconosciuta dal CONI, che si propone di promuovere principalmente lo sviluppo della pratica agonistica del tennis nonché di altre discipline sportive a carattere dilettantistico sul territorio locale e nazionale, aderendo alla Federazione Italiana Tennis e a tutte le Federazioni Nazionali o Enti di Promozione che coordinano le varie attività esercitate. Uno dei compiti principali, seguendo la missione federale, consiste nel favorire l’accesso dei giovani alla pratica motoria e allo sport, fattore fondamentale per la crescita della persona, da integrare con gli altri processi educativi, familiari e scolastici.

1.4 Storia e attualità

1969

Nel ricostruire la storia dello Sporting Club Sassuolo siamo partiti dall’intervista del 1995 al primo Presidente, il Prof. Luigi Pincelli, nella quale si vollero riscoprire i momenti più significativi della nascita del sodalizio.

Nel 1969 al Tennis Club Rometta ci si rese conto che 3 campi da tennis e la piccola palazzina erano inadeguate alla forte crescita che l’attività tennistica stava manifestando.

D’altra parte, in quel periodo Sassuolo viveva un grande momento di espansione urbanistica e industriale e anche al di fuori del circolo si faceva pressante l’esigenza di strutture sportive adeguate a questo sviluppo; si iniziò dunque a pensare seriamente alla creazione di un nuovo complesso sportivo.

1970

Il Rag. Angelo Rossini, allora Direttore della Banca Popolare a Sassuolo - **vero artefice di questa meravigliosa opera** - prese in mano le redini progettuali e preparò un programma di massima i cui punti fondanti furono: **a)** individuare un gruppo di persone qualificate disposte a farsi carico di seguire e gestire l’iniziativa, **b)** creare l’impostazione societaria – seguito dal Notaio Dott. Sergio Nicolini - attraverso due enti, la società Immobiliare e l’Associazione Sportiva, **c)** iniziare la raccolta delle adesioni (500.000 lire per quota), **d)** illustrare l’iniziativa alle Autorità, **e)** ricercare l’area più adatta alle esigenze.

Il sasso fu gettato e fu proprio il Rag. Angelo Rossini, poi divenuto Presidente del Club ed in seguito Presidente Onorario, a portare il fardello maggiore per la realizzazione, con un lavoro durato mesi, sostenuto da stimati imprenditori all’ombra della “Popolare”, vincendo la riluttanza dei sassolesi ad imbarcarsi in avventure che non fossero imprenditoriali, per poi

raggiungere un numero sufficiente di quote per formalizzare la società e raccogliere i fondi per l'acquisto del terreno a "Ca Mangerini" in Vallurbana. Dal primo progetto affidato ad un architetto bolognese che permise di ottenere la licenza a costruire, si assegnò la **progettazione definitiva allo Studio Franzelli-Vandelli di Sassuolo** dopo aver visitato Club nelle vicine Reggio e Parma.

Eccole le radici dello Sporting! Un Club figlio del tennis e del benessere economico, tant'è che allora si diceva: "andiamo al Tennis". Lo Sporting in quegli anni, con uno sviluppo molto precoce, si avviò rapidamente a saltare dalla prima infanzia alla maturità, il primo Direttore fu Giancarlo Termanini.



Primavera 1971: la sede del Club è ultimata

Il secondo Presidente, dal 1974 al 1980, fu Angelo Borelli che - *citazione* - "ho svolto un compito di puro accompagnamento nei confronti di un processo di crescita sapientemente impostato dai fondatori che diedero vita, tra lo scetticismo generale, ad uno dei Club sportivi migliori della Provincia". Il Direttore era Ettore De Luca e un passo importante fu quello di stimolare la frequenza, far diventare il Club una realtà di aggregazione; dapprima ci fu un ricambio dei Soci con altri interessati a frequentare, dopodiché si riuscirono ad amalgamare le diverse compagnie e creare voglia di stare insieme.

Il successivo Presidente fu il geometra Enzo Vandelli, dal 1980 al 1992 e **il Club era ben consolidato, con una sua identità ed immagine conosciuta ed apprezzata a tutti i livelli**. Il Rag. Gianprimo Nicolini fu chiamato alla Direzione del circolo; dopo un breve periodo di tranquillità, ci si rese conto che l'aumento della frequenza dei Soci e il forte sviluppo delle attività sportive richiedevano un ripensamento dell'intero complesso nonostante i vincoli paesaggistici fossero un ostacolo a qualsiasi ipotesi di ampliamento poiché le strutture non erano più in grado di garantire uno sviluppo adeguato della realtà associativa. Per una serie di circostanze favorevoli si riuscì ad acquistare l'unico lotto di terreno libero da vincoli urbanistici e ad ottenere le licenze per la costruzione di un **impianto sportivo indoor** attraverso la sottoscrizione di un

1974
1980

1980
1992

mutuo agevolato del CONI. Ci furono molte polemiche e accese discussioni rispetto all'investimento fatto ma, alla fine, seppure con sacrifici e impostazioni finanziarie seguite *ad-hoc* dal Rag. Rossini e dal Dott. Vittorio Pincelli, il Club riuscì nell'intento di arrivare ad una dimensione importante per accogliere circa 400 nuclei familiari negli anni '90.

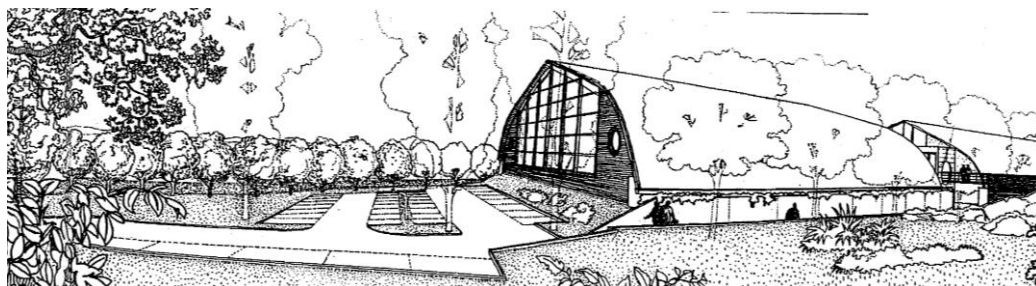

Il disegno della costruzione dei campi da tennis coperti ad inizio anni '90

1993
2010

Nei tempi seguenti e fino al recente passato lo Sporting crebbe significativamente in termini di *appeal*, grazie alla gestione di un **Consiglio Direttivo** - guidato prima dal Dott. Riccardo Grisanti poi, per due mandati, dal Dott. Andrea Sarti (*oggi Direttore*) - **fortemente operativo e sensibile allo sviluppo dei servizi offerti alle famiglie e alla crescita sportiva dei giovani.**



Il rinnovamento dell'area delle piscine, 2013

2011
2021

L'espansione del Club passò attraverso la lungimiranza dei successivi Consigli Direttivi, guidati prima da Emanuel Manfredini e oggi da Antonio Nicolini, che hanno scelto di investire in opere con lo scopo di far fruire lo Sporting per dodici mesi all'anno, iniziando dal rinnovo dell'area piscine e ristorazione estiva poi, pochi anni dopo, la ristrutturazione con ampliamento della palestra e della nuova terrazza estiva, interventi riusciti e che hanno suggellato il successo attuale. **Nel 2021**, a seguito dell'acquisto di circa 23.000 metri di terreno, sono iniziati i lavori per la realizzazione di una nuova area sportiva che accoglierà il settore Padel e altri spazi utili per il circolo, mentre la parte residuale del terreno sarà, per ora, mantenuta area verde.

1.5 Registro CONI 2.0



Il Registro è lo strumento che il Consiglio Nazionale ha istituito per confermare definitivamente “il riconoscimento ai fini sportivi” alle associazioni / società sportive dilettantistiche già affiliate alle Federazioni Sportive Nazionali, alle Discipline Sportive Associate ed agli Enti di Promozione Sportiva. Le associazioni - società iscritte al Registro sono inserite nell’elenco che il CONI, ogni anno, deve trasmettere ai sensi della normativa vigente, al Ministero delle Finanze – Agenzia delle Entrate. Lo Sporting Club Sassuolo è iscritto da sempre al CONI e dal 2018 si trova nel nuovo Registro 2.0 delle Associazioni e Società Sportive Dilettantistiche.

1.6 Gli impianti

Lo Sporting Club Sassuolo a.s.d. è nato come circolo sportivo ed in particolare come Tennis Club, tuttora attività sportiva principale svolta *outdoor* su 6 campi in terra rossa e 2 in play-it, *indoor* su 4 campi in bolltux coperti da una struttura fissa lamellare, 2 campi in terra rossa e 2 in play-it coperti stagionalmente da strutture pressostatiche. **Nella seconda metà del 2022 sarà inaugurata l’area Padel con quattro campi di gioco, tra cui due coperti, dove sarà sviluppato un percorso di crescita di questo sport.** Due piscine, una semi-olimpionica per il nuoto e una ludica con percorsi relax e avviamento al nuoto, sono state rinnovate qualche anno fa con l’inserimento di un *lounge-bar* pizzeria che affianca il Ristorante del Club, dove si cucinano piatti della tradizione emiliana. Realizzato recentemente l’ampliamento della palestra con spazi per il *fitness* e il corpo libero. Altre strutture sportive riguardano i campi da calcio e calcetto, 2 campi da beach, una palestrina dove si organizzano corsi di spinning, aerobica, yoga, tutto con spogliatoi di servizio, bagno turco e sauna. Un parco giochi attrezzato per i bambini e sale per il gioco delle carte, biliardi, cinema/didattica per i ragazzi completano l’offerta ricreativa.



1.7 La compagine associativa

Si espone la configurazione della base associativa; si nota una sostanziale omogeneità tra maschi e femmine, un'alta partecipazione di sassolesi (84,7%) e di residenti in paesi limitrofi e una struttura anagrafica giovane, con il 75% di Soci under 60 di cui circa il 19% minorenni.

QUANTI	2019	2021
Nuclei familiari	752	756
Totale associati	2.245	2.243

TIPOLOGIA	2019	%	2021	%
MASCHI	1.153	51,4%	1.153	51,4%
FEMMINE	1.092	48,6%	1.090	48,6%
Totale associati	2.245	100,0%	2.243	100,0%

PROVENIENZA	2019	%	2021	%
Sassuolo	1.899	84,6%	1.899	84,7%
Fiorano Mod. e Spezzano	83	3,7%	86	3,8%
Castellarano e Roteglia	81	3,6%	81	3,6%
Casalgrande e Veggia	67	3,0%	69	3,1%
Modena	15	0,7%	13	0,6%
Pigneto e Prignano	21	0,9%	21	0,9%
Scandiano, Salvaterra e Rubiera	20	0,9%	32	1,4%
Formigine	16	0,7%	11	0,5%
Maranello	15	0,7%	11	0,5%
Altri comuni	28	1,2%	20	0,9%
Totale associati	2.245	100,0%	2.243	100,0%

ETA'	2019	%	2021	%
MINORENNI	468	20,8%	423	18,9%
MAGGIORENNI 18 – 29	291	13,0%	319	14,2%
30 – 39	154	6,9%	165	7,4%
40 – 49	356	15,9%	302	13,5%
50 – 59	457	20,4%	474	21,1%
60 – 69	237	10,6%	293	13,1%
OVER 70	282	12,6%	267	11,9%
Totale associati	2.245	100,0%	2.243	100,0%

COMPOSIZIONE NUCLEI FAMILIARI	2021	%
Nuclei 1 componente	91	12,0%
Nuclei 2 componenti	190	25,1%
Nuclei 3 componenti	194	25,7%
Nuclei 4 componenti	221	29,2%
Nuclei 5 componenti	54	7,1%
Nuclei 6 componenti	5	0,7%
Nuclei 7 componenti	1	0,1%
TOTALE NUCLEI FAMILIARI	756	100,0%

2 LA GOVERNANCE

2.1 Lo Scopo associativo

Estratto dello Statuto consegnato agli associati in sede di ammissione e richiedibile, da parte degli associati, alla Segreteria del circolo:

"SPORTING CLUB SASSUOLO - ASSOCIAZIONE SPORTIVA DILETTANTISTICA" Ente dotato di Personalità Giuridica con Decreto di riconoscimento del 14/05/1990 n. 281 del Presidente della Giunta Regionale Emilia-Romagna...

Art. 3 SCOPO

L'Associazione, di natura privata, ha finalità esclusivamente sportive con carattere agonistico e ricreativo, esenti da ogni fine di lucro con obbligo di reinvestimento nell'attività di eventuali avanzi di gestione. L'Associazione si propone di promuovere principalmente lo sviluppo della pratica agonistica del tennis nonché di altre discipline sportive a carattere dilettantistico sul territorio locale e nazionale....

2.2 Gli Organi sociali

Gli organi amministrativi dello Sporting Club Sassuolo a.s.d. sono nominati dall'Assemblea dei Soci e rimangono in carica per un triennio, fino all'Assemblea dei Soci del 2022:

CONSIGLIO DIRETTIVO

Presidente: Antonio Nicolini. **Vicepresidente:** Luca Silingardi. **Consiglieri:** Claudio Pirazzoli, Cristiana Vandelli, Giovanni Cerchiarì, Gualtiero Marastoni, Maurizio Tomasini, Stefano Anceschi, Umberto Toschi.

REVISORI DEI CONTI

Sporting Club Sassuolo asd: Dott. Claudio Raimondi (P), Dott. Marco Rebottini e Dott. Stefano Medici.

Immobiliare Sportiva Sassolese spa: Dott. Marco Rebottini (P), Dott.ssa Claudia Guiducci, Dott. Stefano Medici.

COMITATI ESECUTIVI

- *Commissione tennis:* Antonio Nicolini, Luca Silingardi, Giovanni Cerchiarì.
- *Commissione rapporti con la gestione ristorante:* Cristiana Vandelli, Claudio Pirazzoli.
- *Commissione tecnica:* Luca Silingardi, Maurizio Tomasini.
- *Controllo di gestione:* Maurizio Tomasini, Gualtiero Marastoni.
- *Manutenzioni:* Stefano Anceschi, Umberto Toschi.

COLLEGIO DEI PROBIVIRI

Eugenio Orienti, Maurizio Dallari, Paolo Pezzali.

Numero riunioni del Consiglio Direttivo	Percentuale di presenze Consiglieri	Numero riunioni Comitati esecutivi
5	100%	35

2.3 I Regolamenti

Come da art.14 dello Statuto, il Consiglio Direttivo può emanare Regolamenti per disciplinare la vita associativa. I Regolamenti approvati e disponibili presso la Segreteria sono: a) Regolamento palestra, b) Regolamento tennis, c) Regolamento piscina, d) Regolamento gioco carte.

3 LE FEDERAZIONI DI APPARTENENZA

3.1 La Federazione Italiana Tennis



Lo Sporting Club Sassuolo, nel perseguire la *mission* di promuovere e diffondere la pratica sportiva e l'educazione dei giovani atleti, è **affiliato da 47 anni** alla Federazione Italiana Tennis e ne persegue i principi nella pratica dello sport del Tennis. La Federazione Italiana Tennis è un'associazione senza fini di lucro, a durata illimitata, con personalità giuridica di diritto privato. Inoltre, è l'organismo autorizzato dall'ITF, *International Tennis Federation*, e dalla *Tennis Europe* a disciplinare, regolare e gestire lo sport del Tennis, del Beach Tennis, del Padel e del Tennis in Carrozzina nel territorio nazionale e a rappresentarli in campo internazionale.

Dal 2020 lo Sporting, al fine di dare un contributo nell'organizzazione e nella gestione delle attività federali a livello territoriale e regionale, è rappresentato presso il Comitato Regionale dell'Emilia-Romagna da Ilaria Pongiluppi, in Commissione giovanile, e da Massimo Nicolini, fiduciario provinciale.

Dal Bilancio di Sostenibilità federale, il tennis sta vivendo uno straordinario periodo di crescita in termini di numeri e di risultati; si colloca al secondo posto come sport tra le Federazioni sportive nazionali per numero di tesserati, 372.964, superando la pallavolo e restando dietro solo al calcio, conservando così, naturalmente, il primo posto fra gli sport individuali. Il grande riscontro è dovuto non solo alle caratteristiche finalizzate al benessere e alla salute della persona, ma anche come strumento per la promozione di valori quali la lealtà, il rispetto e la sana competizione attraverso l'insegnamento di regole di condotta già ai più piccoli allievi.

TESSERATI FIT	2019		2020		2021	
	Agonisti	Non Ago	Agonisti	Non Ago	Agonisti	Non Ago
UNDER 18	32%	61%	27%	77%	23%	71%
DAI 19 AI 39 ANNI	23%	8%	25%	6%	28%	10%
OVER 40	45%	31%	48%	17%	49%	19%
TOTALE TENNIS	100%	100%	100%	100%	100%	100%

TESSERATI FIT	2019	2020	2021
DONNE	31%	36%	27%
UOMINI	69%	64%	73%

Tre sono i tipi di tessera fruibile per i nostri Soci:

- **Tessera atleta agonistica:** la tessera viene rilasciata dalla Federazione, attraverso il nostro circolo, a chi ne abbia fatto richiesta al fine di svolgere attività agonistica (tornei individuali e campionati a squadre), previa presentazione del certificato di idoneità sanitaria per la pratica agonistica del tennis.
- **Tessera atleta non agonista:** la tessera viene rilasciata dalla Federazione, attraverso il nostro circolo, a chi ne abbia fatto richiesta al fine di svolgere attività non agonistica (lezioni private di tennis, corsi di gruppo, attività individuale di prenotazione dei campi, tornei individuali e campionati a squadre per non agonisti), previa presentazione del certificato di idoneità sanitaria per la pratica non agonistica del tennis.
- **Tessera socio:** la tessera viene rilasciata dalla Federazione, tramite il nostro affiliato, ai semplici componenti del circolo che non frequentano nemmeno occasionalmente i campi da gioco.

Questo l'andamento dei tesserati per lo Sporting Club Sassuolo alla FIT negli ultimi cinque anni:

STAGIONE	2017	2018	2019	2020	2021
TESSERA AGONISTICA TENNIS	185	190	163	252	284
TESSERA NON AGONISTICA	292	347	313	279	31
TESSERA SOCIO	176	9	10	19	11
TESSERA AGONISTICA PADEL	0	0	0	10	42
TOTALE TESSERE	653	546	486	550	368

Leggendo questa tabella bisogna tenere presente alcune considerazioni pratiche:

1. Nel 2020 l'aumento esponenziale delle tessere è collegato all'emergenza covid-19. Quando il distanziamento sociale diventa un'arma per combattere la circolazione del virus, quando ogni sport di contatto è vietato, il tennis riacquista popolarità e attrae sempre più persone, trasformandosi in una delle poche occasioni di incontro e svago di cui poter godere. Infatti dopo il "lockdown", da giugno in poi tanti Soci si sono avvicinati allo sport del tennis in quanto singolo, più sicuro e che poteva essere praticato all'aperto con la sola tessera non agonista della Federtennis. L'incremento degli associati riguarda gli adulti così come i bambini: infatti anche i numeri degli iscritti ai corsi estivi, il tennis camp, ha subito un'impennata di partecipanti.
2. Nell'inverno tra il 2020 e il 2021 il Ministero dello Sport, per limitare gli sport di contatto e in generale l'attività *indoor*, ha reso obbligatorio il tesseramento atleta agonista per poter continuare a giocare tennis, partecipare ai corsi e alle competizioni individuali. Da questo è nata l'esigenza dei Soci di fare la visita medica agonistica e affiliarsi alla Federazione Italiana Tennis per poter proseguire. Di conseguenza sono "sparite" le tessere non agoniste e soprattutto molti bambini sono stati costretti a sospendere la scuola tennis, in quanto la fascia di tesseramento riconosciuta è solo dagli 11 ai 69 anni.
3. Come il tennis, anche il padel, che è considerato uno sport individuale tra i più sicuri, ha coinvolto molti Soci e tanti si sono avvicinati a questa disciplina in continua crescita.

Nella analisi dei tesseramenti degli ultimi 5 anni, abbiamo preso in particolare considerazione due sottogruppi:

- Tessere atleta agonista: divisione per fasce di età
- Tessere atleta agonista: divisione maschi e femmine

STAGIONE	2017	2018	2019	2020	2021
TESSERA AGONISTICA	185	190	163	252	284
<i>UNDER 18</i>	62	64	66	68	66
<i>NORMALE (19-34 ANNI)</i>	34	35	31	53	61
<i>OVER 35</i>	89	91	66	131	157

STAGIONE	2017	2018	2019	2020	2021
TESSERA AGONISTICA	185	190	163	252	284
<i>MASCHI</i>	133	140	113	167	204
<i>FEMMINE</i>	52	50	50	85	80

Dall'analisi dei tesserati atleta agonisti, prendendo in esame il numero di maschi e femmine, possiamo dire che nel biennio 2020-2021 è aumentato il numero dei tesserati, soprattutto nella fascia over 35.

Oltre al Tennis, la Federazione è costantemente impegnata ad organizzare e promuovere anche altre discipline, quali Padel, Beach Tennis e Tennis in Carrozzina. La rivelazione del 2020 è stata indubbiamente il Padel che ha visto crescere in maniera esponenziale i tesserati, passati da 8.384 nel 2019 a 56.465 di fine 2021.

3.2 Il CSI, Centro Sportivo Italiano



Il Centro Sportivo Italiano, il CSI, è un'associazione senza scopo di lucro, fondata sul volontariato, che promuove lo sport come momento di educazione, di crescita, di impegno e di aggregazione sociale. La persona è al centro del progetto CSI, con i suoi bisogni, ai quali dare risposta in diversi settori: educativo, sportivo, ricreativo, ambientale, formativo e assistenziale.

In CSI si cerca da sempre di promuovere la diffusione dello sport per tutti, collaborando con le famiglie, le istituzioni, le strutture educative e sociali. Lo Sporting è affiliato al CSI per la Provincia di Modena dal 1970 per le discipline sportive e ricreative; collaboriamo in stretto contatto con loro per l'organizzazione di manifestazioni e la promozione di attività su tutto il territorio sassolese:

	DAL	ATTIVITA' SPORTIVE	MANIFESTAZIONI
ATLETICA LEGGERA	Dal 1970 al 2018		Campionato di Corsa Campestre
CORSE PODISTICHE	Dal 1970		Corrisporting
CALCIO	Dal 1970 al 2015	Campionato di Calcio a 7 Campionato di Calcio a 11	Memorial Casali
TENNIS	Dal 1970		Promozione sul territorio durante eventi e fiere
ATTIVITA' RICREATIVE	Dal 1970	Centro Estivo	Le Domeniche dei Bambini AnimaSporting

Per la stagione 2020-21, a seguito dei nuovi protocolli imposti per poter continuare a giocare a tennis *indoor*, lo Sporting ha deciso di aderire per la disciplina tennis al tesseramento dei propri bambini e ragazzi iscritti ai corsi invernali. Questa esigenza è nata dal fatto che con la tessera atleta CSI era possibile proseguire le lezioni anche

indoor e ha permesso a tanti piccoli allievi di continuare il proprio percorso, ma soprattutto imparare e divertirsi in totale sicurezza.

In particolare sono state fatte 98 tessere giovanili e 14 tessere dilettanti nel 2020 e molte altre sono state effettuate nel 2021 per regolarizzare la posizione degli allievi.

Oltre a queste, sono stati tesserati come sempre i componenti del Consiglio Direttivo e i ragazzi che collaborano con il nostro circolo per le attività ricreative:

- Gli istruttori che lavorano con noi per il centro estivo durante l'estate;
- Gli animatori che collaborano con noi le domeniche pomeriggio d'estate nel progetto "AnimaSporting".

3.3 La Uisp, Unione Italiana Sport per Tutti



La UISP, Unione Italiana Sport per Tutti, è un'associazione di promozione sociale e sportiva che ha l'obiettivo di estendere il diritto allo sport per tutti i cittadini. Lo sport è un bene sociale che interessa la salute, la qualità della vita, l'integrazione, l'educazione e le relazioni tra le persone, in tutte le età della vita. Valori, questi, che non sono riconducibili alla mera ricerca del risultato e della prestazione sportiva. *Sportpertutti* è una parola nuova che rappresenta e sintetizza l'identità del UISP.

Lo Sporting Club Sassuolo è affiliato al UISP presso il Comitato Provinciale di Modena dal 01/01/2013. La necessità di "legarci" a questo ente di promozione è nata per portare avanti la squadra del ciclismo, la Sportingbike, che fino al 2012 si affidava all'ente UDACE per il tesseramento dei propri atleti. Infatti, la Federazione Italiana Ciclismo non permetteva più la partecipazione ad alcuni tipi di gare per molti atleti che non fossero tesserati per i soli enti riconosciuti dalla stessa (anche per l'atletica leggera, la FIDAL permette la partecipazione a certi tipi di gare per i tesserati atleti con il CSI, ma non per altri Enti).

Da lì a breve nacque la necessità di affidarsi a UISP non solo per il ciclismo e la bici da strada, ma anche per la mountain bike che molti dei nostri Soci utilizzano nelle uscite del "sabato mattina".

Dalla stagione 2015 – 2016 anche la squadra di calcio a 11 volle iscriversi al Campionato Eccellenza di Modena organizzato dalla UISP che sul territorio della Provincia, a livello amatoriale, stava allargando il numero di squadre e la competitività dei gironi.

Ad oggi il circolo collabora in stretto contatto con loro per l'organizzazione di manifestazioni e la promozione di attività su tutto il territorio sassolese, oltre ad avere parecchi tesserati atleta per le discipline sportive di ciclismo e calcio e la partecipazione degli stessi alle gare:

ATTIVITA'	DAL	ATTIVITA' SPORTIVE MANIFESTAZIONI
ATLETICA LEGGERA	Dal 2019	Campionato di Corsa Campestre
CALCIO	Dal 2015-2016	Campionato di Calcio a 11
CICLISMO	Dal 2013	Sportingbike
MOUNTAIN BIKE	Dal 2014	Sporting-MTB
ATTIVITA' RICREATIVE	Dal 2019	Centro Estivo

4 LE ATTIVITA' SPORTIVE E RICREATIVE

4.1 IL TENNIS

ESTRATTO DELLO STATUTO DELLO SPORTING CLUB SASSUOLO A.S.D.

Art. 3 SCOPO

L'Associazione si propone di promuovere principalmente lo sviluppo della pratica agonistica del tennis nonché di altre discipline sportive a carattere dilettantistico sul territorio locale e nazionale.

4.1.1 La Scuola Tennis

Nel Sistema Italia il percorso di crescita dei tennisti nasce dalle Scuole Tennis che si occupano della formazione sportiva e dell'educazione ai valori morali dello sport, al rispetto delle regole e della disciplina. Negli ultimi anni la Federazione Italiana Tennis ha aggiornato le proprie proposte organizzative e didattiche, orientandosi verso un insegnamento attento e rispondente alle esigenze moderne. L'obiettivo è quello di permettere agli allievi di apprendere nel migliore dei modi le tecniche del tennis, vivere lo sport con grande emozione e partecipare alle attività di gara adeguate ad ogni livello di gioco. Al fine di garantire una sempre migliore qualità didattica per l'insegnamento, la FIT dedica particolare attenzione all'organizzazione delle Scuole Tennis certificate. Ad oggi sono previste 5 tipologie, la cui classificazione è determinata da parametri essenziali quali:

- La qualifica degli insegnanti che operano all'interno della struttura;
- La presenza di superfici di gioco differenti e di campi coperti;
- La presenza di una palestra e di una foresteria;
- Il numero di squadre iscritte ai campionati giovanili;
- La presenza di altre figure professionali, quali il preparatore mentale e l'educatore alimentare.

Le Scuole Tennis riconosciute dalla Federazione Italiana Tennis sono classificate in:

TOP SCHOOL	SUPER SCHOOL	STANDARD SCHOOL	BASIC SCHOOL	CLUB SCHOOL
★★★★★	★★★★★	★★★	★★	★

La Scuola Tennis dello Sporting Club Sassuolo dal 2014 è stata riconosciuta "TOP SCHOOL", il livello più alto tra le 5 tipologie di Scuola Tennis. Essere "Top School" significa avere strutture sportive con campi coperti, per garantire una continuità didattica a prescindere dalle condizioni meteo, maggiori superfici di gioco e palestre completamente attrezzate. I Tecnici e i preparatori fisici hanno esperienze e competenze di massimo livello per insegnare tutte le fasi del percorso formativo: minitennis, avviamento, perfezionamento, specializzazione e allenamento. Sono altresì disponibili delle convenzioni con Scuole parificate o private e foresterie in un'ottica di integrazione di servizi, così da poter offrire la possibilità di studiare e fare sport a livello agonistico per tutto l'anno.

Siamo molto orgogliosi di questo, da sempre la Commissione Tennis e il Consiglio Direttivo si sono impegnati in questo progetto di crescita per raggiungere un servizio di eccellenza e di altissimo livello per i Soci e per tutti i bambini della sua Scuola Tennis. Inoltre, anche il lavoro e la dedizione che contraddistingue i nostri Maestri di tennis ci ha permesso di arrivare tra le migliori scuole d'Italia.



CLASSIFICHE GRAND PRIX TROFEO SCUOLE TENNIS 2021

1° ASSOLUTA EMILIA ROMAGNA
1° TOP-SCHOOL EMILIA ROMAGNA
15° NAZIONALE SU ~3.500 SCUOLE



Da anni la Federazione Italiana Tennis organizza il Grand Prix delle Scuole Tennis, un programma volto a valutare le scuole in base ai risultati sportivi raggiunti dagli allievi convocati nelle rappresentative regionali e nazionali, alle *performance* ottenute nei campionati individuali e a squadre, oltre che a parametri relativi allo staff tecnico e all'impiantistica delle scuole. Il programma mira sia a far sentire sempre più vicina la FIT a tutte le Scuole Tennis, gratificando gli sforzi fatti da ognuna di esse, sia a far garantire loro la qualità nella proposta didattica e la qualificazione del proprio staff. Inoltre, crea un sistema competitivo virtuoso e in base alla posizione ottenuta in graduatoria si ricevono premi e agevolazioni (materiale didattico, agevolazioni monetarie, sconti sulla biglietteria degli Internazionali di Roma e ATP Next Generation di Milano).

Di seguito l'andamento della Scuola Tennis dello Sporting Club Sassuolo rispetto al Grand Prix della Federazione Italiana Tennis a partire dalla stagione 2014-2015. In particolare, sono state stilate ogni anno due tipi di graduatorie: una è generale, quindi fa riferimento a tutti i punti raggiunti dalle Scuole Tennis al di là della tipologia della stessa, mentre l'altra prende in esame solo i punti raggiunti dalle scuole divise per tipologia.

Lo Sporting si conferma dal 2016 come prima Top School in Emilia-Romagna e 15° sul territorio nazionale, il che ci rende molto fieri.

GRAND PRIX SCUOLE TENNIS			
	Classifica Generale Italia	Classifica Generale Emilia-Romagna	Totale Scuole Tennis in Italia
Stagione 2014/2015	NON SONO DISPONIBILI I DATI		1672
Stagione 2015/2016	46	7	1824
Stagione 2016/2017	31	2	1935
Stagione 2017/2018	44	3	1917
Stagione 2018/2019	41	3	1847
Stagione 2019/2020	41	4	1874
Stagione 2020/2021	15	1	3437*

**Nella stagione 20/21 il totale è dato dalla somma delle scuole tennis, padel, beach tennis.*

GRAND PRIX – TOP SCHOOL			
	Classifica Generale Italia	Classifica Generale Emilia-Romagna	Totale Top School in Italia
Stagione 2014/2015	12	1	59
Stagione 2015/2016	15	2	69
Stagione 2016/2017	15	1	73
Stagione 2017/2018	16	1	66
Stagione 2018/2019	15	1	70
Stagione 2019/2020	18	1	74
Stagione 2020/2021	8	1	72

All'interno della nostra Scuola Tennis, proprio per la presenza di tutte le figure qualificate dalla FIT e della molteplicità degli impianti sportivi (campi e palestre) **possono essere insegnate tutte le fasi didattiche dell'apprendimento:**

- Il **Minitennis**, ovvero il nostro CICLO ZERO, rivolto ai bambini di 4/5 anni che si avvicinano al gioco del tennis, frequentando i corsi 1 o meglio 2 volte alla settimana.
- L'**Avviamento**, ovvero il nostro JUNIOR TENNIS, rivolto ai bambini dai 7/8 anni in su che frequentano, da alcuni anni, la Scuola Tennis e che hanno acquisito buone competenze.
- Il **Perfezionamento**, ovvero la nostra PREAGONISTICA, rivolta ai bambini dagli 11 anni che mostrano particolari attitudini e competenze per poter perfezionare ulteriormente le tecniche del tennis.
- La **Specializzazione**, ovvero la nostra AGONISTICA, rivolta ai ragazzi maggiori di 14 anni e che si allenano 3/4/5 volte alla settimana tra tennis e preparazione fisica, i quali mostrano spiccate attitudini e devono specializzare le tecniche apprese nelle fasi precedenti.
- L'**Allenamento**, ovvero chi fa del tennis la propria vita e segue un progetto FULL TIME dopo i 14 anni, per poter diventare un professionista. I carichi di lavoro sia per il tennis che per la preparazione fisica devono essere individuali, con sessioni di allenamento al mattino e al pomeriggio, oltre alla partecipazione di tornei nazionali ed internazionali in Italia e all'estero.
- I **Corsi Collettivi**, ovvero le nostre LEZIONI PRIVATE o CORSI ADULTI, che sono indirizzati a qualsiasi fascia di età e livello di gioco.

I TECNICI ABILITATI ALL'INSEGNAMENTO DEL TENNIS

Lo sviluppo del movimento tennistico italiano, e quindi dei giovani atleti professionisti di domani, va di pari passo con lo sviluppo delle competenze e delle professionalità del settore tecnico nazionale e degli Ufficiali di Gara. In tale ottica la Federazione investe ogni anno importanti risorse al fine di garantire un'adeguata formazione e un continuo aggiornamento ai Tecnici, presupposti per l'erogazione di un servizio di qualità che garantisca uno sport di alto livello.

La Federazione Italiana Tennis, tramite l'Istituto Superiore di Formazione "Roberto Lombardi", gestisce e coordina tutte le attività funzionali alla formazione e all'aggiornamento dei Tecnici federali.

- **Tecnico Nazionale** → può svolgere su tutto il territorio nazionale le funzioni attribuite al Maestro ed è abilitato, inoltre, a seguire atleti di livello internazionale con classifica ATP o WTA. Può dirigere Top e Super School.

- **Maestro Nazionale** → può dirigere Scuole Tennis che prevedano, nell'ambito della progressione didattica, l'insegnamento del minitennis, dell'avviamento, del perfezionamento e della specializzazione. È abilitato, inoltre, a seguire atleti che svolgono attività di alto livello in ambito nazionale e a svolgere lezioni individuali.

- **Istruttore di 2° grado** → può operare in completa autonomia per l'insegnamento del minitennis e per i corsi di avviamento; può collaborare con i Maestri rispetto agli altri corsi e svolgere lezioni individuali a giocatori con classifica FIT massima 4.nc.

- **Istruttore di 1° grado** → può operare in collaborazione con i Maestri per l'insegnamento del minitennis e svolgere corsi collettivi a giocatori con classifica FIT massima 4.nc.

- **Preparatore Fisico di 2° grado** → è abilitato a svolgere la sua attività professionale anche con riferimento alla fase di specializzazione e di allenamento di giocatori di alto livello.

- **Preparatore Fisico di 1° grado** → è abilitato a svolgere la sua attività professionale con esclusivo riferimento alle fasi di minitennis, dell'avviamento e del perfezionamento.

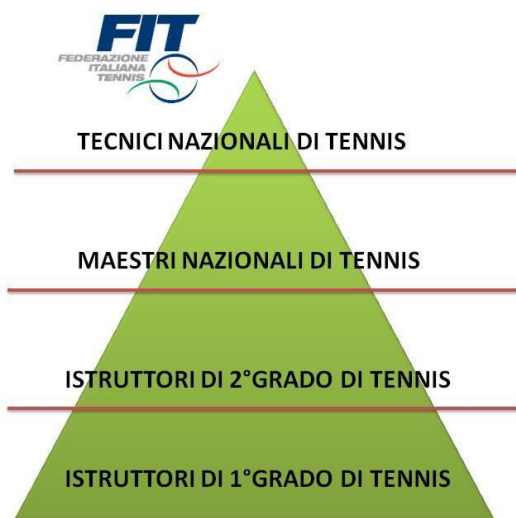

Per quanto riguarda i Maestri che collaborano con lo Sporting Club Sassuolo, ma soprattutto con la nostra Scuola Tennis, di seguito l'elenco e il loro ruolo:

NOME	QUALIFICA FIT	ALTRE QUALIFICHE FIT	RUOLO SPORTING CLUB
Francesco De Laurentiis	Maestro Nazionale		- Direttore Tecnico della Scuola Tennis - Responsabile ProgettoPro - Insegnante Agonistica
Massimo Nicolini	Tecnico Nazionale	- Fiduciario FIT per i Maestri di Modena - Istruttore di 1° grado Padel - abilitato per Tennis in Carrozzina	- Responsabile Scuola Tennis - Insegnante Agonistica
Massimo Bontempi	Tecnico Nazionale	- Istruttore di 1° grado Padel	- Insegnante Scuola Tennis per passaggio all'Agonistica - Insegnante Agonistica
Alessio Bazzani	Tecnico Nazionale	- Dirigente di 2° grado - abilitato per Tennis in Carrozzina	- Responsabile Agonistica
Giulio Mazzoli	Maestro Nazionale		- Insegnante Agonistica - Insegnante per il ProgettoPro
Simone Cerfogli	Maestro Nazionale	- Istruttore di 1° grado Beach Tennis	- Insegnante Agonistica - Insegnante per il ProgettoPro
Federica Severi	Maestro Nazionale	- abilitato per Tennis in Carrozzina - Istruttore di 2° grado Padel	- Insegnante Scuola Tennis
Andrea Prampolini	Maestro Nazionale	- abilitato per Tennis in Carrozzina	- Insegnante Scuola Tennis

Paolo Rotteglia	Istruttore di 2°grado		- Insegnante Scuola Tennis
Franco Cerrato	Istruttore di 1°grado		- Insegnante Scuola Tennis
Stefano Ramponi			- Responsabile Preparazione Atletica ProgettoPro
Giulia Casini	Preparatore Fisico di 2°grado		- Responsabile Preparazione Atletica Scuola Tennis
Fabrizio Danesi			- Responsabile Preparazione Atletica Agonistica
Simonetta Polastri	Preparatore Mentale di 2°grado		- Collaboratore Agonistica
Monica Prampolini	Educatore Alimentare		- Collaboratore Agonistica



GLI ISTRUTTORI. Da sinistra in alto: Giulia Casini, Franco Cerrato, Simone Cerfogli, Fabrizio Danesi, Giulio Mazzoli, Stefano Ramponi, Francesco De Laurentiis, Paolo Rotteglia, Federica Severi. In basso: Massimo Bontempi, Andrea Prampolini, Alessio Bazzani, Massimo Nicolini.

LA FORMAZIONE DEI DIRIGENTI DEI CIRCOLI AFFILIATI

L'accrescimento dell'offerta formativa federale, risponde all'esigenza di favorire la crescita dei dirigenti sportivi in termini di competenza ed informazione, oltre ad aiutarli ad essere maggiormente vincenti nella gestione dei circoli dal punto di vista sportivo, economico, comunicativo, fiscale e sanitario. Tale obiettivo è rivolto ai dirigenti che gestiscono l'operato delle Scuole Tennis e l'organizzazione di eventi sportivi. Dal 2017 hanno raggiunto la qualifica di Dirigente FIT di 2° livello (grado più alto): Andrea Sarti, Gianprimo Nicolini, Massimiliano Ligabue, Ilaria Pongiluppi, Alessio Bazzani.

GLI UFFICIALI DI GARA

Gli Ufficiali di Gara sono coloro a cui è demandata, da parte della Federazione Italiana Tennis, la responsabilità di assicurare il regolare svolgimento delle manifestazioni agonistiche; devono essere imparziali e professionali, devono avere le competenze necessarie e tenersi aggiornati sulle Regole del Tennis e sui Regolamenti Federali. Nel nostro circolo ci possiamo avvalere delle seguenti figure: Gianprimo Nicolini - Giudice Arbitro di affiliato e Arbitro, Massimiliano Ligabue - Giudice Arbitro Federale quadro regionale, Ilaria Pongiluppi - Giudice Arbitro Federale quadro regionale.

GLI ISCRITTI ALLA SCUOLA TENNIS

Lo Sporting Club Sassuolo comprende ogni categoria di insegnamento all'interno della Scuola Tennis e in particolare tutti i bambini e ragazzi, Soci e non Soci del Club, dai 4 ai 18 anni, sono inseriti in questi corsi che si svolgono da lunedì al sabato. Varie sono le proposte annuali con corsi che vanno dagli 8 mesi (ottobre – maggio) agli 11 mesi (ottobre – settembre, con esclusione di agosto) per i progetti AGONISTICA e FULL TIME.

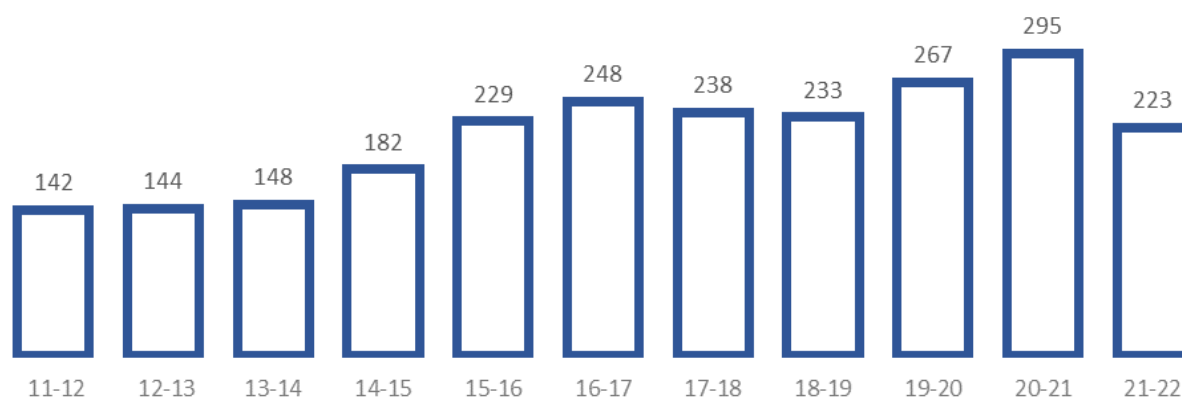

**nella stagione 21-22 è uscito il Circolo tennis Rometta "Carlo Alberto Dalla Chiesa"*

STAGIONE	11-12	12-13	13-14	14-15	15-16	16-17	17-18	18-19	19-20	20-21	21-22
MASCHI	78	79	69	94	127	135	138	130	164	172	127
FEMMINE	64	65	79	88	102	113	100	103	103	123	96
TOTALE	142	144	148	182	229	248	238	233	267	295	223

Nella stagione 2015 – 2016 era nata una collaborazione con il Circolo "Rometta", Carlo Alberto Dalla Chiesa, che prevedeva il nostro intervento nella gestione e organizzazione della Scuola Tennis nella fascia dalle 15 alle 19 dal lunedì al venerdì. La stagione 2020-2021 è stata l'ultima.

Circolo "Rometta"	Numero Allievi
2015 – 2016	33
2016 – 2017	53
2017 – 2018	48
2018 – 2019	57
2019 – 2020	64
2020 – 2021 (ultima stagione)	69

Le tipologie di corsi della Scuola Tennis presso lo Sporting Club Sassuolo sono:

TIPOLOGIA	CORSO	MESI	FREQUENZA	TEMPO	ETA'
SCUOLA TENNIS	CICLO ZERO	8 mesi	1/2 volte alla settimana	1 ora di tennis	4/5/6 anni
	JUNIOR TENNIS	8 mesi	1/2/3 volte alla settimana	1 ora di tennis + 1 ora di prep. atletica	Dai 7 anni
AGONISTICA	PRE AGONISTICA	8/9 mesi	2/3 volte alla settimana	1.20 ore di tennis + 1.20 ore di preparazione atletica	Dagli 11 anni
	AGONISTICA	10/11 mesi	4/5 volte alla settimana	1.20 ore di tennis + 1.20 ore di preparazione atletica	Dai 14 anni
FULL TIME		11 mesi	5 mattine + 5 pomeriggi	1.20 ore di tennis + 1.20 ore di preparazione atletica	Dai 14 anni
ROMETTA Fino a giugno 2021		8 mesi	1/2/3 volte alla settimana	1 ora di tennis	Dai 4 ai 18 anni

Rispetto alle tipologie di corso, questa la divisione degli **iscritti** stagione per stagione:

STAGIONE	11-12	12-13	13-14	14-15	15-16	16-17	17-18	18-19	19-20	20-21	21-22
Scuola Tennis	86	88	83	100	128	132	126	109	130	151	155
Agonistica	43	45	58	80	65	61	62	65	70	64	50
Full Time	13	11	7	2	3	2	2	2	3	11	18
Rometta	0	0	0	0	33	53	48	57	64	69	0
TOTALE	142	144	148	182	229	248	238	233	267	295	223

Nello specifico, si analizza il numero di Soci e di non Soci, nelle ultime stagioni prese in esame, dei soli bambini e ragazzi iscritti alla Scuola Tennis presso lo Sporting Club Sassuolo:

STAGIONE	11-12	12-13	13-14	14-15	15-16	16-17	17-18	18-19	19-20	20-21	21-22
Soci	79	77	81	95	93	89	89	83	87	106	91
Non Soci	63	67	67	87	103	106	101	93	116	120	132
TOTALE	142	144	148	182	196	195	190	176	203	226	223

Proprio la Scuola Tennis ha raggiunto un bell'aumento soprattutto nei numeri della SAT e di questi si analizza la frequenza alle lezioni (2 volte alla settimana piuttosto che 1):

2019 - 2020	Tipo Corso						Totali
	8 Mesi						
Nr. Partecipanti	Ciclo "0" 1	Ciclo "0" 2	Junior 1	Junior 2	Junior 3	Prep. Atletica	
Soci	6	7	14	27	3	1	58
Non Soci	3	2	19	45	3	0	72
Totali sottogruppi	9	9	33	72	6	1	130
Totali per gruppo	18		111			1	130
2020 - 2021	Tipo Corso						Totali
	8 Mesi						
Nr. Partecipanti	Ciclo "0" 1	Ciclo "0" 2	Junior 1	Junior 2	Junior 3	Prep. Atletica	
Soci	10	8	18	43	1	0	80
Non Soci	0	4	20	42	5	0	71
Totali sottogruppi	10	12	38	85	6	0	151
Totali per gruppo	22		129			0	151
2021 - 2022	Tipo Corso						Totali
	8 Mesi						
Nr. Partecipanti	Ciclo "0" 1	Ciclo "0" 2	Junior 1	Junior 2	Junior 3	PreAgo	
Soci	5	2	28	37	3	5	80
Non Soci	8	0	24	37	4	2	75
Totali sottogruppi	13	2	52	74	7	7	155
Totali per gruppo	15		133			7	155



COLOR TENNIS DAY – una giornata di promozione della nostra scuola tennis con tanti bimbi e tanti colori

LA PROMOZIONE DELLA SCUOLA TENNIS

Lo Sporting Club Sassuolo è attento anche alle esigenze degli *stakeholder* esterni, **promuovendo con passione la crescita del movimento tennistico su tutto il territorio** e la sostenibilità delle proprie azioni, la passione e i valori dello sport, il rispetto delle regole. Per tale motivo e grazie al supporto del Comune di Sassuolo, si impegna continuamente nella promozione e nella realizzazione di iniziative volte a promuovere la cultura sportiva e favorire l'inclusione sociale, attraverso il tennis.

Questo permette di mantenere la comunicazione attiva sul territorio, diffondere e coinvolgere sempre più appassionati del tennis di tutte le fasce di età.

In particolare, la promozione della nostra Scuola Tennis avviene tramite un'iniziativa molto importante che portiamo avanti proprio in collaborazione con le Istituzioni:

PROGETTO RACCHETTE DI CLASSE

Con l'obiettivo di introdurre ufficialmente il tennis nelle Scuole Primarie, a partire dal 2015 la Federazione, in sinergia con la Federazione Italiana Badminton e Tennistavolo, promuove il progetto "Racchette di Classe" condiviso con il CONI e il Ministero dell'Istruzione. L'intento è di diffondere e promuovere la pratica sportiva come una sana abitudine quotidiana, soprattutto tra i più giovani, e trasmettere l'importanza dello sport per la crescita, la socializzazione e la formazione dei ragazzi.

"Racchette di Classe" è indirizzato a tutti gli alunni delle classi 3°/4°/5° elementare e si svolge in ambito curricolare con 6 incontri di 1 ora ciascuna ed eventualmente 4 incontri extra curricolari per coloro che intendono continuare l'attività oltre l'orario scolastico. Tutte le lezioni vengono portate avanti dai nostri istruttori di tennis e mettiamo a disposizione dei bambini le attrezzature specifiche (mini-reti, palline *orange*, racchette e *go-back*).

Questo il bilancio dei bambini coinvolti nel progetto "Racchette di Classe" e tesserati:

STAGIONE	2017	2018	2019	2020	2021
TESSERA RACCHETTE DI CLASSE	151	395	338	332	146

In particolare, le scuole degli istituti comprensivi coinvolti durante i vari anni scolastici sono:

- A Sassuolo Scuole Primarie: Collodi, Pascoli, Sant'Agostino, Vittorino da Feltre, Capuana, Caduti per la Libertà, Carducci e Bellini.
- A Formigine Scuole Primarie: Ferrari e Carducci.



Un pomeriggio alla Scuola tennis con i colori di uno spettacolare tramonto.

4.1.2 Il “ProgettoPro”

Nella seconda metà del 2020 matura lo stimolo per creare un ambito nuovo all’interno del collaudato “metodo sporting”, manuale guida del tennis nella tradizionale scuola e nel settore agonistico.

Un nuovo ramo denominato “ProgettoPro” i cui obiettivi sono plurimi e che convergono sull’innalzamento della qualità dei metodi di insegnamento, dalla scuola al professionismo. Sono stati introdotti due tecnici, anche con esperienza internazionale: Francesco De Laurentiis, Head Coach del progetto e Stefano Ramponi, preparatore fisico degli atleti “Pro”, entrambi provenienti dal Piatti Tennis Center dove hanno insegnato per molti anni. Loro sono i tecnici incaricati di guidare staff e atleti verso gli obiettivi di progetto; a tutti loro sono stati affiancati i coach Jorge Logroño Viscasillas (*Travel-Coach*), Danilo Pizzorno (*video-analyst* tra i migliori nel panorama tennistico internazionale), Gabriele Medri (ingegnere, tecnico dei materiali per la Federazione Italiana Tennis, oltre che consulente di numerosi *top player* italiani e stranieri). La prima leva è stata la formazione degli Istruttori facenti parte dello Staff (formazione in campo e in aula) per far sì che, a cascata, la nuova metodologia venisse trasferita a tutti gli allievi della scuola e del settore agonistico.

Con metodi di preparazione specifici e personalizzati, che comprendono allenamenti sul campo e in aula, videoanalisi tecnica, tattica e biomeccanica, mental coach, educazione alimentare, analisi dei materiali, si esaminano e sviluppano tutte le leve per massimizzare il livello di *performance* di ogni atleta, con la finalità di creare giocatori professionisti di alto livello nell’arco temporale dei prossimi dieci anni.



Componenti del ProgettoPro tra i quali: Francesco De Laurentiis, Alessio Bazzani, Ljudmila Samsonova e i suoi coach (Best ranking 30 WTA), oltre a Gabriele Medri, Danilo Pizzorno, Giulio Mazzoli.

4.1.3 Il Tennis Camp

Progetto rivolto ai ragazzi dai 10 ai 18 anni che praticano tennis tutto l'anno a livello agonistico. Durante la stagione estiva questi ragazzi hanno più tempo per allenarsi e partecipare ai Tornei organizzati dalla Federazione Italiana Tennis e dagli Enti Internazionali seguiti dal nostro staff, visto che vengono meno gli impegni scolastici.

La loro giornata è strutturata, dal lunedì al venerdì, con due allenamenti di tennis con i Maestri Nazionali dello Sporting e un allenamento di preparazione atletica con i Preparatori Fisici in palestra o in piscina. Nel progetto sono inserite figure professionali in campo come Nutrizionista e Mental Coach. Negli ultimi anni si è cercato di coinvolgere anche i bambini più piccoli del "ciclo zero" e della Scuola Tennis che possono proseguire il loro corso al pomeriggio, oppure, per i nuovi principianti, è possibile iscriversi settimanalmente ai turni per apprendere le basi, imparare a palleggiare e magari continuare il percorso sportivo nel periodo invernale.

PARTECIPANTI	2010	2011	2012	2013	2014	2015	2016	2017	2018	2019	2020	2021
ISCRITTI TOTALI	181	339	515	460	556	622	625	548	508	557	1444	1032
SOCI	101	111	185	160	198	245	250	206	229	191	620	355
NON SOCI	80	228	330	300	358	377	374	342	317	366	824	677

4.1.4 I Tornei organizzati

In linea con la propria *mission*, lo Sporting Club Sassuolo promuove all'interno del circolo tornei individuali amatoriali e competizioni riconosciute dalla Federazione Italiana Tennis e dagli enti internazionali ATP, WTA, ITF e Tennis Europe. Il calendario delle competizioni viene stilato anno per anno, in base ai campionati a squadre ed agli altri appuntamenti ricorrenti al Club, al fine di incentivare l'attività del tennis e rendere le manifestazioni sempre più competitive. I tornei individuali sono, come sempre, aperti a tutti e possono avere limitazioni per età o determinate classifiche dei giocatori; ogni stagione si cerca di dare spazio a tutte le categorie e modificare il calendario / il tipo di torneo in base alle esigenze dei nostri atleti.

I TORNEI INTERNAZIONALI

Molto prestigiosi, nell'ambito delle attività agonistiche, sono gli eventi internazionali che annualmente si disputano in Italia e che da sempre il nostro Club organizza con il benessere del Consiglio Federale della FIT.

La storia dello Sporting Club Sassuolo è stata costantemente correlata ad eventi internazionali di tennis di grande rilievo e **molti sono i giocatori professionisti passati per il circolo sassolese**: basta pensare a Fabio Fognini o Marco Cecchinato, Andreas Seppi, David Ferrer, Feliciano Lopez... lo stesso Jannik Sinner è stato due volte al nostro Club ed ora è vicino alla *top ten* mondiale!

È il 1981 quando il circolo sassolese si inserisce nel Circuito Nazionale di categoria "B Speciale"; allora non vi erano tante competizioni e i Tornei Nazionali di fatto avevano già un valore e un livello altissimo (e forse le prime edizioni erano ancora con la racchetta di legno!). Non c'era il doppio, si giocava solo il singolo con un tabellone a 32 giocatori che avevano classifica al massimo B1 o B2 o che avevano classifica nel circuito. Le qualificazioni erano al lunedì alle 9.00 e al martedì si partiva con il *main draw*: il vincitore portava a casa ben 2.160.000 lire nel 1997 che era una bella cifra per gli anni!

Nel 1999 il Torneo fa un "passo avanti" - grazie al prezioso lavoro di Mauro Franchini (poi membro del Consiglio Direttivo) e di Gianprimo Nicolini (Direttore del Torneo) - diventando Torneo Open di singolare maschile per giocatori di categoria A e stranieri, con classifica internazionale ATP, intitolando la manifestazione

al compianto Socio fondatore Aldo Savigni. Tanti tennisti storici, poi diventati amici, sono passati dai nostri campi in terra rossa: Paolo Canè, Massimo Valeri, Paolo Pambianco, Giorgio Galimberti, Giovanni Lelli – Mami, nonché l'attuale Presidente della Federazione Italiana Tennis Angelo Binaghi, oltre ai vincitori:

ALBO D'ORO	VINCITORE
1981	Piero Levi
1982	Giorgio Tesorieri
1983	Corrado Aprili
1984	Raimondo Ricci Bitti
1985	Paolo Carobbio
1986	Enrico Casadei
1988	Claudio Rigagnoli
1989	Manuel Bonati
1990	Enrico Casadei
1991	Corrado Borroni
1992	Francesco Cancellotti
1993	Ettore Rossetti
1994	Marzio Martelli
1995	Elia Grossi
1996	Marzio Martelli
1997	Daniele Musa
1998	Stefano Tarallo
1999	Daniele Musa



Nel 2000 lo Sporting si inserisce nel Circuito Internazionale di tennis dell'ATP

Tour (i tornei di A e B scompaiono) con l'obiettivo di ambire a portare in primo piano lo sport come attività assolutamente vincente sul territorio sassolese. Da lì è partita una grande "macchina" organizzativa che ha fatto del torneo maschile di singolo e doppio uno degli eventi più attesi dai nostri Soci e dagli appassionati di tennis, citata ed elogiata in tutti i circoli d'Italia, promossa dalla FIT. Queste le edizioni che il nostro Club insieme agli Sponsor hanno supportato fino al 2008:

ANNO	TORNEO	VINCITORE SINGOLO	COPPIA VINCITRICE DOPPIO
2000	Memorial Aldo Savigni ATP Challenger 25.000\$	Stefano Tarallo	Alex Calatrava Salvador Navarro
2001	Memorial Aldo Savigni ATP Challenger 25.000\$	Attila Savolt	Didac Perez Gabriel Trujillo
2002	Memorial Aldo Savigni ATP Challenger 25.000\$	David Ferrer	Leonardo Azzaro Potito Starace
2003	Memorial Aldo Savigni ATP Challenger 25.000\$	Mariano Albert	Stefano Galvani Paul Baccanello
2004	Memorial Aldo Savigni ATP Challenger 25.000\$	Potito Starace	Enzo Artoni Ignacio Gonzalez King
2005	Trofeo Città di Sassuolo ATP Challenger 25.000\$	Oliver Marach	Juan Pablo Brzezicki Cristian Villagran
2006	Memorial Argo Manfredini ATP Challenger 25.000\$	Frederico Gil	Francesco Aldi Tomas Tenconi
2007	Memorial Argo Manfredini ATP Challenger 21.250€	Alexander Dolgoplov	Giorgio Galimberti Marcio Torres
2008	Memorial Argo Manfredini ATP Challenger 30.000€	Frederico Gil	Stefano Galvani Juan Martin Aranguren

Sono passati dallo Sporting e, anche se non hanno vinto, hanno raggiunto la Top 50 al mondo, partendo proprio dal nostro circolo per la scalata al Ranking ATP:

ALBO D'ORO	BEST RANKING ATP	ANNO	DISCIPLINA
David Ferrer	3	2013	singolo
Fernando Gonzales	5	2007	singolo
Mariano Puerta	9	2005	singolo
Fabio Fognini	9	2019	singolo
Feliciano Lopez	12	2015	singolo
Alexander Dolgopolov	13	2012	singolo
Marco Cecchinato	16	2019	singolo
Andreas Seppi	18	2013	singolo
Marcel Granollers Pujol	19	2012	singolo
Albert Montanes	22	2010	singolo
Filippo Volandri	25	2007	singolo
Pablo Andujar	32	2013	singolo
Paolo Lorenzi	33	2015	singolo
Andrej Golubev	33	2010	singolo
Daniel Gimeno - Traver	48	2013	singolo
Oliver Marach	2	2018	doppio
Andrea Gaudenzi	18	1995	Attuale Presidente ATP
Vincenzo Santopadre	Attuale allenatore di Matteo Berrettini		

Dopo alcuni anni di “stop” all’organizzazione di Tornei Internazionali, nel 2011 il Consiglio Direttivo ha deciso di rientrare nel circuito in memoria del *past President* Angelo “Gianni” Rossini. *Sporting, Tennis e Giovani* sono i tre elementi che hanno contraddistinto le manifestazioni successive, per dare spazio alle promesse “di domani”. E proprio per rispettare l’obiettivo tramandato da Angelo Rossini, l’amore che provava per il tennis, lo Sporting si inserisce nel Circuito ITF per promuovere i giovani giocatori che intendono scalare i vertici della classifica mondiale e che qui possono trovare un trampolino di lancio per la loro carriera.

Questo il calendario dei Tornei Internazionali che lo Sporting ha organizzato e curato in collaborazione con gli organi internazionali di tennis, in particolare l’ITF, dal 2011 al 2018:

ANNO	TORNEO		VINCITORE SINGOLO	COPPIA VINCITRICE DOPPIO
2011	Memorial Rossini	ITF 15.000\$ maschile	James Duckworth	Marco Cecchinato Francesco Aldi
2012	Memorial Rossini	ITF 15.000\$ maschile	Jose Checa - Calvo	Filippo Leonardi Jacopo Marchegiani
2013	Memorial Rossini	ITF 15.000\$ maschile	Andrea Arnaboldi	Sebastian Bader Ryan Agar
2014	Memorial Rossini	ITF 15.000\$ maschile	Bjorn Fratangelo	Bjorn Fratangelo Daniel Dutra da Silva
2015	Memorial Rossini	ITF 15.000\$ maschile	Alessandro Giannessi	Mohamed Safwat Tristan S. Weissborn

Nel 2016 il Torneo ITF si tinge di “rosa” con la formula *combined*, in contemporanea il tabellone femminile e quello maschile nella stessa settimana (solo 3 circoli in Italia possono vantare questo evento):

ANNO	TORNEO		VINCITORE SINGOLO MASCHILE	COPPIA VINCITRICE DOPPIO MASCHILE	VINCITRICE SINGOLO FEMMINILE	COPPIA VINCITRICE DOPPIO FEMMINILE
2016	Memorial Rossini	ITF 10.000\$ combined	Kristijan Mesaros	Markus Eriksson Milos Sekulic	Jessica Pieri	Alice Balducci Deborah Chiesa
2017	Memorial Rossini	ITF 15.000\$ combined	Pietro Rondoni	Orlando Luz Marcelo Zormann	Stefania Rubini	Martina Spigarelli Federica Arcidiacono
2018	Memorial Rossini	ITF 15.000\$ combined	Pietro Rondoni	Omar Giacalone Pietro Rondoni	Angelica Moratelli	Mariana Drazic Maria Masini

Sono passati dallo Sporting raggiungendo un'ottima posizione mondiale (Top 100), partendo proprio dal nostro circolo, alcuni giocatori importanti come, ad esempio, Thomas Fabbiano e Stefano Travaglia ed Elisabetta Cocciaretto che attualmente rappresenta una delle più grandi speranze italiana dopo Camila Giorgi!

TENNIS EUROPE



Nel 2019 la voglia di rinnovarci ha portato a modificare nuovamente la tipologia del torneo. Per la prima volta lo Sporting e tutto lo staff si sono messi alla prova in una competizione facente parte del circuito Tennis Europe Junior Tour, torneo giovanile internazionale riservato ai soli giocatori della categoria under 14, maschile e femminile, provenienti da tutta Europa. Nell'edizione 2019 lo Sporting l'ha fatta "da padrone" in

campo maschile: la coppa di singolare è andata al nostro giocatore Mattia Ricci, mentre un buon secondo posto in doppio per Mattia Ricci e Federico Bondioli, sempre dello Sporting, facenti entrambi parte del ProgettoPro e che si allenano presso il nostro circolo attualmente.

L'edizione 2020 è stata cancellata a causa dell'emergenza covid-19, mentre nel 2021 proprio lo Sporting è stato il primo circolo a "riaprire le porte" ad atleti stranieri e organizzare nuovamente una manifestazione internazionale, seguendo stretti protocolli. Il titolo è andato a due giocatori italiani: Emma Scaldalai e Vito Antonio Darderi, quest'ultimo con un anno di anticipo rispetto alla sua categoria.

ANNO	TORNEO		VINCITORE SINGOLO MASCHILE	COPPIA VINCITRICE DOPPIO MASCHILE	VINCITRICE SINGOLO FEMMINILE	COPPIA VINCITRICE DOPPIO FEMMINILE
2019	Memorial Rossini	Tennis Europe cat.3	Mattia Ricci	Alessandro Versteegh Lorenzo Sciahbasi	Gaia Parravicini	Gaia Parravicini Valentina Trevisan
2021	Memorial Rossini	Tennis Europe cat.3	Vito Antonio Darderi	Matei Todoran Sergiu Urzica	Emma Scaldalai	Carlotta Bassotti Emma Scaldalai

I TORNEI NAZIONALI

Lo Sporting Club Sassuolo lavora a stretto contatto con la Federazione Italiana Tennis per ospitare manifestazioni nazionali di particolare importanza: i Campionati Italiani Individuali o le tappe del Circuito Junior Next Gen. Proprio per il prestigio di questi tornei di tennis, **la FIT si appoggia a circoli rinomati, dove logistica e organizzazione sono di alto livello**, strutture e campi di gioco sono diversificati, la posizione geografica permette ai giocatori di raggiungere facilmente il circolo, la cura dei particolari e l'ospitalità riservata sono encomiabili. Queste le manifestazioni nazionali organizzate negli ultimi anni in collaborazione con la FIT:

ANNO	Evento Sportivo Nazionale
2014	Fase di Qualificazione Coppa d'Inverno
2015	Campionati Italiani under 13 femminili
2016	3° tappa macroarea nord/est Trofeo Nazionale Babolat Fase di Qualificazione Coppa d'Inverno
2017	Campionati Italiani under 13 maschili
2018	5° tappa macroarea nord/est Circuito Junior Next Gen
2019	1° tappa macroarea nord/est Circuito Junior Next Gen Fase di Qualificazione Coppa d'Inverno
2020	1° tappa macroarea nord/est Circuito Junior Next Gen → sospesa Finali regionali campionati a squadre under 12/14/16 Fase a macroarea under 16 maschile a squadre Finali Nazionali under 16 maschili a squadre
2021	Finali regionali campionati a squadre under 12/14/16

La **Coppa d'Inverno** è una competizione a squadre tra tutte le regioni d'Italia che si sfidano, dapprima in una fase di qualificazione a girone tra 4 rappresentative e successivamente la prima squadra accede alla finale. In particolare, questa manifestazione riguarda le categorie under 13 e under 14 maschile e femminile, selezionando i giocatori migliori per ogni regione, che si affrontano in singoli e doppi. Lo Sporting Club Sassuolo ha sempre portato fortuna all'Emilia-Romagna che per ben due volte nel 2014 e nel 2019 ha raggiunto la fase finale a Tirrenia, il Centro Tecnico della Federtennis, e noi siamo felici di ospitare questi ragazzi in una tre giorni "no stop" di altissimo livello tennistico. Proprio nel 2014 erano presenti Jannik Sinner e Giulio Zeppieri, tra i giocatori italiani più promettenti, e un certo Michele Vianello... che siamo fieri di aver conosciuto in questa occasione e che ha proseguito il suo cammino con noi (Michele è tesserato allo Sporting dal 2016 ed è vivaio della Serie A1 maschile, il nostro punto fermo!).

I **Campionati Italiani Individuali** under 13, assegnati dalla FIT per due stagioni e organizzati nella prima settimana di agosto, hanno conferito lo Scudetto di singolo e doppio della rispettiva categoria e hanno permesso allo Sporting di farsi conoscere su tutto il territorio. Ragazzi provenienti da tutta Italia, dalla Valle d'Aosta alla Sicilia, sono rimasti stupiti dal nostro bel circolo e da tutto lo staff che ha saputo valorizzare questa importante manifestazione di tennis. Anche qui vorremmo farvi due nomi: Melania Delai (finalista nel 2015) e Niccolò Ciavarella (vincitore nel 2017) rappresentano attualmente la nazionale under 18 e sono tra i giocatori migliori delle loro categorie a livello mondiale.



Junior Next Gen: dopo i Campionati Italiani è la competizione nazionale più importante a livello giovanile. Tutti i giocatori sono "invitati" a prendervi parte e vengono "osservati" dai Tecnici Nazionali della FIT durante la settimana del torneo, così da seguire i miglioramenti di ciascuno o captare qualche giovane promessa sconosciuta. Il circuito è diviso in 5 macroaree: Nord/Est, Nord/Ovest, Centro/Nord, Centro/Sud, Sud e Isole e lo Sporting appartiene alla prima, insieme alle regioni Veneto, Friuli-Venezia Giulia e Trentino-Alto Adige. Entrati nel 2016 in questa organizzazione per rappresentare la tappa dell'Emilia-Romagna, il nostro circolo ha saputo migliorarsi sempre più nella qualità dell'evento tramite pubblicità e promozione e nella

logistica per ospitare gli atleti da tutto il territorio. Questo ci ha portato in breve tempo a essere il torneo con più partecipazione di iscritti: la 1° tappa nel 2019, fortemente voluta da Michelangelo Dell'Edera (Direttore dell'ISF e Responsabile del Settore Giovanile per la FIT), ha raggiunto 627 iscritti divisi su 8 categorie, under 10/12/14/16 maschile e femminile, e provenienti da tutta Italia.

Nel 2020, dopo il successo dell'edizione precedente, gli iscritti al Torneo Junior Next Gen erano 843 e insieme al CT Pavullo eravamo pronti per ospitare la manifestazione nazionale con più affluenza a livello giovanile. Purtroppo proprio il 23 Febbraio 2020 sospesero l'attività sportiva nei circoli per la pandemia, e così fu anche per il 2021.

TORNEI REGIONALI E ATTIVITA' SOCIALI

Lo Sporting Club Sassuolo promuove all'interno del circolo tornei individuali amatoriali e competizioni riconosciute dalla Federazione Italiana Tennis a livello regionale. I tornei individuali sono, come sempre, aperti a tutti e possono avere limitazioni per età o determinate classifiche dei giocatori: ogni stagione si cerca di dare spazio a tutte le categorie e modificare il calendario / il tipo di torneo in base alle esigenze dei nostri giocatori. Il primo appuntamento dell'anno a fine gennaio sono i **Campionati Provinciali Assoluti**: il torneo di tennis è aperto a tutti i giocatori di qualsiasi fascia di età e categoria con la sola limitazione al tesseramento FIT in Provincia di Modena.

Si gioca su vari tabelloni: singolo femminile e maschile, doppio femminile, maschile e misto, divisi per classifica fra 2°/3°/4° categoria e alla fine si elegge il Campione di Modena per ciascuna di essa. Lo Sporting Club Sassuolo è promotore di questo evento da oltre 10 anni ed è una tradizione per tutti i tennisti del territorio che partecipano sempre più numerosi: dal 2019, inoltre, abbiamo istituito un piccolo montepremi, oltre allo scudetto per i vincitori, come nei Tornei Open, e siamo stati costretti negli ultimi due anni a cancellare i doppi.

SINGOLARE MASCHILE OPEN PROVINCIALE

Anno	Vincitore	Finalista
2011	Alessandro Arginelli	Giulio Mazzoli
2012	Elio Agnoli	Andrea Ferrara
2013	Giulio Mazzoli	Francesco Oliva
2014	Filippo Bettini	Giulio Mazzoli
2015	Giulio Mazzoli	Simone Cerfogli
2016	Giulio Mazzoli	Leonardo Taddia
2017	Simone Cerfogli	Mattia Magri
2019	Alessandro Dragoni	Federico Marchetti
2020	Giulio Mazzoli	Luca Parenti
2021	Federico Marchetti	Luca Parenti

SINGOLARE FEMMINILE OPEN PROVINCIALE

Anno	Vincitore	Finalista
2011	Valeria Muratori	Giulia Laganà
2012	Giulia Laganà	Valeria Muratori
2013	Federica Severi	Susanna Ruini
2014	Sara Albertini	Raffaella Salvi
2015	Elena Martinelli	
2016	Sofia Bellucco	Michela Piccioli
2017	Sara Albertini	Michela Piccioli
2019	Valeria Muratori	Giulia Guidetti
2020	Valentina Taddia	Rebecca Pedrazzi
2021	Rebecca Pedrazzi	Alice Monducci

Nel 2021 abbiamo ripristinato il Torneo di 3° categoria maschile e femminile di settembre su sintetico, molto amato dai nostri Soci e dagli appassionati, che ha raggiunto 85 iscritti, ma soprattutto ha visto la vittoria di due atleti del nostro circolo: Francesca Marmiroli nel singolare femminile ha battuto al terzo set Giulia Castelli; nel singolare maschile trionfo di Ludovico Candrini Gibertini su Luca Migliorini del Club La Meridiana. Infine, lo Sporting Club Sassuolo è inserito in due circuiti di tornei di tennis, a livello sempre regionale e che portano punti per il Master finale a ottobre:

- **Circuito Joma Junior Tour**, tornei regionali giovanili, under 10/12/14/16 di singolare maschile e femminile. Il nostro circolo detiene la tappa categoria A della prima settimana di giugno ormai da parecchi anni ed è, come sempre, molto partecipata dai bambini. Nel 2021 la categoria under 16 è stata organizzata in collaborazione con la RAFA NADAL ACADEMY.
- **Circuito Regionale Veterani**, tornei veterani di singolare maschile e femminile divisi in 3 categorie: Over 45, Over 55 e Lady over 40. Nel 2021 la nostra tappa di luglio era in contemporanea con quella del Tennis Europe Junior Tour, quindi abbiamo rimandato di un anno per trovare date disponibili.

TORNEI SOCIALI E FIT TPRA



Lanciato nel 2015, il **FIT TPRA** è il Circuito della Federazione Italiana Tennis interamente dedicato al tennis amatoriale che, rivoluzionando l'attività di molti circoli, sta contribuendo in maniera significativa a far crescere il movimento, fornendo ad appassionati e frequentatori un'occasione nuova di aggregazione e condivisione sociale. Un amatore della disciplina, che prima poteva limitarsi a giocare una semplice partita con gli amici, può sentirsi a tutti gli effetti "un professionista", all'interno di un circuito ufficiale che prevede tornei, punti e classifiche. Lo Sporting ha voluto promuovere tra i Soci questo tipo di competizioni con l'obiettivo di conoscersi e sfidare nuovi giocatori, gareggiando contro avversari dello stesso livello amatoriale. A maggio 2021 con l'obbligo della tessera atleta agonistica per poter giocare a tennis, moltissimi nostri Soci hanno preso parte

a questa competizione individuale e in particolare su 97 iscritti, il nostro Davide Bonini è arrivato in finale nella categoria All Star.

Lo stesso avviene nei **Tornei Sociali** organizzati da Gianprimo Nicolini, dal Doppio Giallo di Ferragosto ai Sociali di singolare e doppio *indoor* e *outdoor*. Durante l'anno sono previste varie tappe divise per categoria, tipo classificati e non classificati oppure due tabelloni concatenati, su terra rossa in estate o in bolltex in inverno...

Questi i nostri **Tornei Sociali del 2021 e i loro vincitori**:

PERIODO	SUPERFICIE	CATEGORIA	VINCITORE	FINALISTA
Luglio 2021	Terra Rossa	Singolare Maschile A Singolare Maschile B Doppio Femminile	Luca Silingardi Sandro Ferrari Raffaella Borelli Nicoletta Gombia	Moreno Manfredini Bruno Bandieri Alessia Minimi Sara Ruini
FerrAgosto	Terra Rossa	Doppio Giallo	Sara Menconi Matteo Franchini	Patrizia Rossi Giuseppe Rossi

FIT JUNIOR PROGRAM



Sono i Tornei Individuali per i nostri bambini e ragazzi della Scuola Tennis che dal 2018 hanno un proprio circuito regionale chiamato Fit Junior Program.

Ogni tappa si svolge in un weekend ed è divisa per età e varie categorie; unico obbligo il livello amatoriale da "Scuola Tennis" e la tessera FIT non agonistica o agonistica 4.NC.

Le categorie sono Red, Orange, Superorange, Green e Supergreen. La Federazione Italiana Tennis e in generale tutti i Maestri, da sempre, incoraggiano i piccoli atleti a partecipare per una sana competizione al fine di conoscere e imparare tutti gli aspetti del tennis in progressione didattica. Lo Sporting Club Sassuolo è in prima linea sia nell'organizzazione di questi tornei, una categoria per ogni mese, sia nella partecipazione dei propri *baby* giocatori con ottimi successi.

I TORNEI 2021, IN SINTESI

PERIODO	DENOMINAZIONE	CATEGORIE	PARTECIPANTI	VINCITORI
Dal 6 al 21 Febbraio	CAMPIONATI PROVINCIALI ASSOLUTI	Singolare Maschile, Femminile e Misto limitato ai tesserati di Modena	36 donne di cui 12 Socie o agoniste dello Sporting + 184 uomini di cui 58 Soci o agonisti dello Sporting	1° classificato open maschile Federico Marchetti 3° cat Giorgia Guidotti
Dal 11 al 21 Marzo	TORNEO MACROAREA Junior Next Gen under 10/12/14	Singolare Maschile e Femminile	CANCELLATO PER ZONA ROSSA	
Dal 24 Aprile al 1 Maggio	TORNEO TPRA	Singolare Maschile e Femminile	15 donne di cui 8 Socie o agoniste dello Sporting + 82 uomini di cui 37 Soci o agonisti	2° classificato all star Davide Bonini

Dal 29 Maggio al 06 Giugno	TORNEO GIOVANILE categoria A - Under 12 / 14 / 16	Singolare Maschile e Femminile	61 femmine di cui 9 Socie o agoniste dello Sporting + 148 maschi di cui 26 Soci o agonisti dello Sporting	1° classificata under 14 Carlotta Venera 1° classificato under 14 Giacomo Bruzzi
Dal 03 al 10 Luglio	TORNEO INTERNAZIONALE u14 Tennis Europe Junior Tour – cat. 3	Singolare Maschile e Femminile	112 giocatori iscritti di cui 7 agonisti dello Sporting	
Dal 1 al 10 Settembre	Torneo di 3° categoria	Singolare Maschile e Femminile	21 femmine di cui 7 Socie o agoniste dello Sporting + 64 maschi di cui 23 Soci o agonisti dello Sporting	1° class. Francesca Marmioli 1° class. Ludovico Candrini

I SUCCESSI INDIVIDUALI

Il 2020 e il 2021 sono stati veramente duri e tantissime competizioni, soprattutto a livello individuale, sono state cancellate o rimandate; di conseguenza i risultati raggiunti sono poco confrontabili rispetto a passate stagioni per la crescita dei nostri giovani agonisti. Nonostante ciò, a loro vogliamo dedicare questa pagina per ricordare i successi raggiunti. Partecipazione ai Tornei Nazionali dei nostri agonisti:

TORNEI INDIVIDUALI 2020	VINCITORI	LUOGO DI GIOCO
CAMPIONATI PROVINCIALI ASSOLUTI 3° Cat. Fem.	Fabiana Marmioli	Sporting Club Sassuolo
TORNEO GIOVANILE Under 16 Femminile	Giulia Castelli	CT Rio Saliceto
TORNEO GIOVANILE Under 12 Maschile	Alberto Nicolini	TC La Muratori Vignola
TORNEI INDIVIDUALI 2021	VINCITORI	LUOGO DI GIOCO
Torneo Open Maschile	FEDERICO MARCHETTI	Tennis Villa Carpena
Campionati Provinciali Open Maschile	FEDERICO MARCHETTI	Sporting Club Sassuolo
Campionati Provinciali 3° categoria Femminile	GIORGIA GUIDOTTI	Sporting Club Sassuolo
Torneo Giovanile Under 14 Femminile	CARLOTTA VENERA	Sporting Club Sassuolo
Torneo Giovanile Under 14 Maschile	GIACOMO BRUZZI	Sporting Club Sassuolo
Qualificazioni Regionali Under 12 Maschile	ALBERTO NICOLINI	Tennis Modena
Torneo Open Maschile	FEDERICO MARCHETTI	C.T. Cervia Mima
Torneo Open Femminile	SHALOM SALVI	Galimberti Academy
Torneo Open Femminile	ALICE MONDUCCI	San Martino Sport
Torneo Giovanile Under 12 Maschile	ALBERTO NICOLINI	San Martino Sport
Torneo Giovanile Under 14 Maschile	GIACOMO BRUZZI	San Martino Sport
Torneo di 3° categoria	LUDOVICO CANDRINI	Sporting Club Sassuolo
Torneo di 3° categoria	FRANCESCA MARMIROLI	Sporting Club Sassuolo
Torneo Giovanile Under 14 Maschile	DIEGO MARIANESCHI	TC La Muratori Vignola
Torneo Giovanile Under 16 Maschile	MARCO TOSCHI	TC La Muratori Vignola
Master Regionale Rodeo Under 14 Femminile	CARLOTTA VENERA	Sporting Club Sassuolo
Master Regionale Tornei Under 10 Maschile	AXEL CREMONINI	CA Faenza
Rodeo Giovanile Under 12 Femminile	GIULIA GUALDI	TC Castellazzo
Rodeo 3° categoria	LUDOVICO CANDRINI	TC Budrio

4.1.5 I Campionati a Squadre

Ruolo integrante del tennis e momento di aggregazione, per sentirsi parte di un gruppo, rispetto ad uno sport individuale, sono i Campionati a Squadre, che negli ultimi anni sono diventati uno degli aspetti fondamentali per la programmazione didattica dei nostri agonisti e non solo. Lo Sporting Club Sassuolo e tutti i Maestri hanno spinto molto su questo fronte dandosi vari obiettivi:

- **Creare una “storia”**: rispetto ai Tornei Individuali, in cui lo Sporting si cimenta già da parecchi anni, a livello di squadre abbiamo da sempre sostenuto l’attività senza avere finalità particolari;

- **Creare un “gruppo”**: cercare di stimolare l’aggregazione tra i nostri Soci e tra i piccoli atleti della agonistica, che si possono sentire parte di qualcosa, rappresentare il Club e sapere che ogni punto può portare alla vittoria insieme;

- **Creare “promozione”**: coinvolgere sempre più appassionati di tennis che possono seguire gli incontri programmati il sabato e la domenica, valorizzando ogni competizione dagli under agli over alle Serie Nazionali.

Nel tennis, quando un giocatore entra in campo, sa che può contare solo sulle sue forze e in un’ora o due di gioco deve dimostrare quello che sa fare perché soprattutto a tennis se vinci rimani, ma se perdi hai già finito. Il vantaggio degli sport di squadra è sicuramente il consolidamento di un gruppo.

Compito del Maestro è amalgamare tutti i semplici individui in un’unica identità e questa a noi piace chiamarla SPORTING: noi facciamo parte integrante di questa unica grande squadra, sia che si vinca, sia che si perda! Ogni bambino, ogni ragazzo, ogni giocatore ha ovviamente il proprio carattere, le proprie qualità, che andranno messe a disposizione del gruppo e il talento e l’aiuto reciproco dovranno essere utili per raggiungere gli obiettivi che insieme si sono fissati. La competizione e l’integrazione sono i due binomi al centro del progetto a lungo termine sui Campionati a Squadre che lo Sporting si è prefissato.

Nell’organizzazione dei campionati è essenziale il ruolo della Federazione Italiana Tennis e dei Comitati periferici che programmano le fasi per l’attività di base fino alle manifestazioni nazionali.

L’attività a squadre comprende tre principali tipologie di eventi:

1. Campionati “Open”, denominati anche campionati per gli Affiliati che prevedono meccanismi di promozione e retrocessione. Tali campionati si articolano a loro volta in due divisioni: la divisione nazionale (Serie A1, A2, B) e la divisione regionale (Serie C e D);
2. Campionati per fasce di età, giovanili e over;
3. Campionati Regionali, cioè attività a squadre organizzate dalle singole regioni e che possono essere indirizzate alle Scuole Tennis, ad atleti agonisti o non agonisti, per fasce di età e di categoria diversa.

La capacità di mantenere nel tempo un elevato coinvolgimento da parte dei Soci e degli appassionati anche in queste tipologie di tornei, deriva in parte dal forte lavoro di promozione del circolo e della FIT, svolto attraverso tutti i canali di comunicazione.

L’Emilia-Romagna, a livello nazionale, è terza per numero di squadre con quasi 1.400 team, seguendo a ruota Lombardia e Lazio; nelle regioni del Nord è concentrato il 50% delle squadre del territorio italiano a partire dalla Serie A maschile e femminile.

LA SERIE A1 MASCHILE, AD UN PASSO DALLE PRIME



La Serie A, nata da un progetto decennale di crescita dei propri giocatori e che va di pari passo con la crescita sociale e sportiva del Club, è stata sostenuta dal Consiglio Direttivo e appoggiata da tutto lo staff. Non si può costruire una “squadra” di qualità in un anno: ci vogliono risorse e strutture, sponsor che ti sostengono lungo la crescita, ma soprattutto tanta passione che si deve trasmettere ai nostri Soci perché sposino questa iniziativa!

Dalla Serie C nel 2010 (con la squadra composta da Giulio Mazzoli, Simone Cerfogli, Fabio Albicini e Nicolò Baracchi, e l'aiuto di validi Soci come Simone Gentili, Marco Notari e Stefano Fiandri) abbiamo raggiunto la serie B nel 2015 inserendo giocatori di esperienza: Alessandro Arginelli, Davide Della Tommasina e Filippo Bettini. Successivamente sono arrivati da Ravenna (con le amicizie del Consigliere Mauro Franchini), alla ricerca di un circolo per tesserarsi, Michele Vianello ed Enrico Dalla Valle; l'obiettivo era salvarsi ma arriviamo in serie A2. In pochi anni si è passati dalla serie C alla serie A2 Nazionale: una cosa che ha appassionato sempre di più i Soci e contamina l'ambiente. Arriva Filippo Leonardi, allora numero 500 ATP circa, che si inserisce da subito nella squadra come se fosse sempre stato parte dello Sporting. Lo Sporting è una “famiglia” ed in casa siamo imbattibili tant'è che nel 2017 arriviamo in Serie A1 tra i 16 circoli più forti d'Italia, una magia!

Il Club si trasforma: la Serie A1 si gioca in autunno. Nel 2020 arriva la pandemia e la stagione si accorcia, si gioca sulla terra rossa (punto debole), ma ci si riesce a salvare nell'ultimo incontro in casa contro il TC Palermo. Il 2021 è stato funestato dagli infortuni di Stefano Napolitano ed Enrico Dalla Valle che hanno costretto lo Sporting a giocare partendo praticamente da un match perso; tuttavia siamo arrivati primi nel girone a pari merito con Torre del Greco (che vincerà il Titolo Italiano), ma con una partita persa in più, ci dobbiamo “accontentare” del 5° posto nel gruppo dei più forti circoli d'Italia.

	SPORTING CLUB SASSUOLO	CLASSIFICA	RANKING	VIVAIO/VARIATO	NAZIONALITA'
1	Marton Fucsovics	1.5	41	TARASFERITO	UNGHERIA
2	Pierre - Hugues Herbert	1.8	100		FRANCIA
3	Roberto Carballes Baena	1.9	89		SPAGNA
4	Blaz Rola	1.14	179		SLOVENIA
5	Ruben Bemelmans	1.18	221		BELGIO
6	Daniel Masur	1.20	212		GERMANIA
7	Stefano Napolitano	2.1	377		ITALIA
8	Enrico Dalla Valle	2.1	576		ITALIA
9	Michele Vianello	2.1		VIVAIO	ITALIA
10	Filippo Bettini	2.4			ITALIA
11	Federico Bondioli	2.4		VIVAIO	ITALIA
12	Gianmaria Migliardi	2.5		VIVAIO	ITALIA
13	Giulio Mazzoli	2.6		VIVAIO	ITALIA
14	Mattia Ricci	2.6		VIVAIO	ITALIA
15	Luca Tincani	2.6		VIVAIO	ITALIA
16	Simone Cerfogli	3.1		VIVAIO	ITALIA



LA SERIE A 2021. Da sinistra in alto: Roberto Carballes Baena, Giulio Mazzoli, Federico Bondioli, Michele Vianello e il Capitano Simone Gentili. In basso: Stefano Napolitano, Enrico Dalla Valle, Daniel Masur.

CALENDARIO fase a GIRONE				RIS.		PEN.	
domenica 10 ottobre 2021							
10:00	TC MATCHBALL SIRACUSA	-	SPORTING CLUB SASSUOLO	3	3	0	0
10:00	TC SANTA MARGHERITA	-	NEW TENNIS TORRE DEL GRECO	3	3	0	0
domenica 17 ottobre 2021							
10:00	NEW TENNIS TORRE DEL GRECO	-	TC MATCHBALL SIRACUSA	5	1	0	0
10:00	SPORTING CLUB SASSUOLO	-	TC SANTA MARGHERITA	3	3	0	0
domenica 24 ottobre 2021							
10:00	TC MATCHBALL SIRACUSA	-	TC SANTA MARGHERITA	1	5	0	0
10:00	SPORTING CLUB SASSUOLO	-	NEW TENNIS TORRE DEL GRECO	4	2	0	0
domenica 31 ottobre 2021							
10:00	SPORTING CLUB SASSUOLO	-	TC MATCHBALL SIRACUSA	5	1	0	0
10:00	NEW TENNIS TORRE DEL GRECO	-	TC SANTA MARGHERITA	3	3	0	0

domenica 14 novembre 2021							
10:00	TC MATCHBALL SIRACUSA	-	NEW TENNIS TORRE DEL GRECO	1	5	0	0
10:00	TC SANTA MARGHERITA	-	SPORTING CLUB SASSUOLO	2	4	0	0
domenica 21 novembre 2021							
10:00	TC SANTA MARGHERITA	-	TC MATCHBALL SIRACUSA	6	0	0	0
10:00	NEW TENNIS TORRE DEL GRECO	-	SPORTING CLUB SASSUOLO	5	1	0	0

CLASSIFICA							
Squadra	g	v	n	p	pen.	i.v.	P
NEW TENNIS TORRE DEL GRECO	6	3	2	1	0	23	11
SPORTING CLUB SASSUOLO	6	3	2	1	0	20	11
TC SANTA MARGHERITA	6	2	3	1	0	22	9
TC MATCHBALL SIRACUSA	6	0	1	5	0	7	1

TC MATCHBALL SIRACUSA - SPORTING CLUB SASSUOLO			
MASSARA ANTONIO	DALLA VALLE ENRICO		N.D.
INGARAO ALESSANDRO	VIANELLO MICHELE		60 63
MADEN YANNICK PHILIPPE	ROLA BLAZ		63 62
ZITO ETTORE	BONDIOLI FEDERICO		61 61
MASSARA-MADEN	MAZZOLI-VIANELLO		62 64
SIRINGO-INGARAO	ROLA-BONDIOLI		64 61
SPORTING CLUB SASSUOLO - TC SANTA MARGHERITA			
MASUR DANIEL	FABBIANO THOMAS		67(4) 64 62
DALLA VALLE ENRICO	BASSO ANDREA		63 63
VIANELLO MICHELE	CASTAGNOLA LUCA		61 76(5)
BONDIOLI FEDERICO	ROMANO FILIPPO		76(4) 75
MASUR-DALLA VALLE	NOSEI-ROMANO		64 64
MAZZOLI-VIANELLO	NIELSEN-BASSO		64 64
SPORTING CLUB SASSUOLO - NEW TENNIS TORRE DEL GRECO			
ROLA BLAZ	PELLEGRINO ANDREA		64 76(5)
NAPOLITANO STEFANO	BRANCACCIO RAUL		21 RIT.
VIANELLO MICHELE	COZZOLINO GIOVANNI		63 63
BONDIOLI FEDERICO	PAROLA FABIO		64 62
DALLA VALLE-ROLA	BRANCACCIO-PELLEGRINO		64 63
MAZZOLI-VIANELLO	COZZOLINO-PALUMBO		62 63
SPORTING CLUB SASSUOLO - TC MATCHBALL SIRACUSA			
MASUR DANIEL	MADEN YANNICK PHILIPPE		75 63
DALLA VALLE ENRICO	MASSARA ANTONIO		26 75 60
VIANELLO MICHELE	INGARAO ALESSANDRO		62 64
BONDIOLI FEDERICO	ZITO ETTORE		60 61
DALLA VALLE-MASUR	MADEN-INGARAO		76(1) 64
MAZZOLI-VIANELLO	ZITO-MASSARA		63 62
TC SANTA MARGHERITA - SPORTING CLUB SASSUOLO			
BASSO ANDREA	DALLA VALLE ENRICO		61 75
CASTAGNOLA LUCA	VIANELLO MICHELE		63 64
GIUSTINO LORENZO	MASUR DANIEL		63 64
FERRI LORENZO	BONDIOLI FEDERICO		64 63
NIELSEN-ROMANO	NAPOLITANO-BONDIOLI		63 75
BASSO-FERRI	VIANELLO-MASUR		62 63
NEW TENNIS TORRE DEL GRECO - SPORTING CLUB SASSUOLO			
MARTINEZ PORTERO PEDRO	CARBALLES BAENA ROBERTO		76(5) 64
PELLEGRINO ANDREA	DALLA VALLE ENRICO		62 62
BRANCACCIO RAUL	VIANELLO MICHELE		63 64
COZZOLINO GIOVANNI	BONDIOLI FEDERICO		64 63
BRANCACCIO-COZZOLINO	CARBALLES BAENA-VIANELLO		67(8) 64 10-7
MARTINEZ PORTERO-PELLEGRINO	MAZZOLI-NAPOLITANO		62 64

LA SERIE B2 MASCHILE CONQUISTA LA SERIE B1

Non è un caso che la Serie A1 abbia dato un buon *input* ai nostri ragazzi che hanno raggiunto ottimi risultati individuali, anche nelle competizioni a squadre under: sentirsi parte di un progetto a lungo termine, di una grande "famiglia", di un circolo che ha voglia di investire sugli adolescenti, ha incentivato i corsi della Scuola Tennis e in generale tutto il movimento tennistico sul territorio sassolese.

La seconda squadra maschile dello Sporting passa nel 2017 dalla D1 alla Serie B nazionale e si forma un vero *team* con Federico Marchetti, Filippo Bettini e Mattia Magri, insieme al vivaio composto da Luca Tincani, Luca Ascari, Gabriele Chiletto e il nuovo arrivato a Sassuolo, Federico Bondioli.

La formazione e gli incontri disputati dalla squadra di Serie B2 maschile, condotta dal Maestro Alessio Bazzani, ha raggiunto la promozione in serie B1 dopo l'incontro decisivo contro Viterbo:

	SPORTING CLUB SASSUOLO	CLASSIFICA	ATP	VIVAIO/VARIATO	NAZIONALITA'
1	Daniel Masur	1.20	212		GERMANIA
2	Enrico Dalla Valle	2.1	576		ITALIA
3	Michele Vianello	2.1		VIVAIO	ITALIA
4	Filippo Bettini	2.4			ITALIA
5	Federico Bondioli	2.4		VIVAIO	ITALIA
6	Gianmaria Migliardi	2.5		VIVAIO	ITALIA
7	Giulio Mazzoli	2.6		VIVAIO	ITALIA
8	Mattia Ricci	2.6		VIVAIO	ITALIA
9	Luca Tincani	2.6		VIVAIO	ITALIA
10	Gabriele Chiletto	2.7		VIVAIO	ITALIA
11	Simone Cerfogli	3.1		VIVAIO	ITALIA

CALENDARIO GIRONE NAZIONALE				RIS.		PEN.	
domenica 16 maggio 2021							
10:00	CLUB LA MERIDIANA	-	CT ZAVAGLIA SVA DAKAR	1	5	0	0
10:00	AT VILAFRANCA	-	CA FAENZA	1	5	0	0
10:00	TC MATELICA	-	CTD MASSALOMBARDA	4	2	0	0
domenica 23 maggio 2021							
10:00	CT ZAVAGLIA SVA DAKAR	-	AT VILAFRANCA	6	0	0	0
10:00	CTD MASSALOMBARDA	-	CLUB LA MERIDIANA	3	3	0	0
10:00	SPORTING CLUB SASSUOLO	-	TC MATELICA	5	1	0	0
domenica 30 maggio 2021							
10:00	SPORTING CLUB SASSUOLO	-	AT VILAFRANCA	5	1	0	0
10:00	CA FAENZA	-	CT ZAVAGLIA SVA DAKAR	1	5	0	0
10:00	TC MATELICA	-	CLUB LA MERIDIANA	3	3	0	0
mercoledì 2 giugno 2021							
10:00	CT ZAVAGLIA SVA DAKAR	-	TC MATELICA	4	2	0	0
10:00	CTD MASSALOMBARDA	-	CA FAENZA	2	4	0	0
10:00	CLUB LA MERIDIANA	-	SPORTING CLUB SASSUOLO	2	4	0	0
domenica 6 giugno 2021							
10:00	SPORTING CLUB SASSUOLO	-	CT ZAVAGLIA SVA DAKAR	1	5	0	0
10:00	AT VILAFRANCA	-	CTD MASSALOMBARDA	4	2	0	0
10:00	TC MATELICA	-	CA FAENZA	5	1	0	0
domenica 13 giugno 2021							
10:00	CTD MASSALOMBARDA	-	SPORTING CLUB SASSUOLO	5	1	0	0
10:00	CA FAENZA	-	CLUB LA MERIDIANA	3	3	0	0
10:00	AT VILAFRANCA	-	TC MATELICA	5	1	0	0
domenica 20 giugno 2021							
10:00	CT ZAVAGLIA SVA DAKAR	-	CTD MASSALOMBARDA	5	1	0	0
10:00	CA FAENZA	-	SPORTING CLUB SASSUOLO	3	3	0	0
10:00	CLUB LA MERIDIANA	-	AT VILAFRANCA	3	3	0	0

CLASSIFICA GIRONE NAZIONALE							
Squadra	g	v	n	p	pen.	i.v.	P
CT ZAVAGLIA SVA DAKAR	6	6	0	0	0	30	18
SPORTING CLUB SASSUOLO	6	3	1	2	0	19	10
CA FAENZA	6	2	2	2	0	17	8
TC MATELICA	6	2	1	3	0	16	7
AT VILLAFRANCA	6	2	1	3	0	14	7
CTD MASSALOMBARDA	6	1	1	4	0	15	4
CLUB LA MERIDIANA	6	0	4	2	0	15	4

LA SERIE B1 E B2 FEMMINILE

Le ragazze iniziano la loro avventura nel 2011, come i maschietti, ma decisamente con il "turbo": la leader della squadra Lorenza Stefanelli trascina subito Chicca Severi, Vale Bontempi, Becky Pedrazzi e Chiara Morotti dalla Serie C regionale alla Serie B nazionale nel giro di una sola stagione! Sulla scia ci sono anche due ragazze molto promettenti di nome Marta Bellucco e Beatrice Torelli che, allora under 16, potranno diventare il vivaio di casa e questo ci fa ben sperare per il futuro, oltre all'arrivo di Giulia Guidetti dal Club La Meridiana. Ma la giovane età e qualche esperienza in meno delle avversarie non fa decollare la squadra molto determinata a salire, che sotto la guida del capitano Simone Cerfogli si allena costantemente sui campi in terra rossa del Club. Nel 2021 hanno raggiunto la salvezza nella serie B1.

	SQUADRA DI B1 FEMMINILE	CLASSIFICA	SETT. ETA'	VIVAIO/VARIATO	NAZIONALITA'
1	Curovic Tamara	2.3	541		REP. SERBIA
2	Martina Zara	2.5			ITALIA
3	Giulia Dal Pozzo	2.6		VIVAIO	ITALIA
4	Alice Gubertini	2.6		VIVAIO	ITALIA
5	Alice Monducci Delucca	2.6			ITALIA
6	Shalom Salvi	2.8		VIVAIO	ITALIA
7	Giorgia Guidotti	3.1		VIVAIO	ITALIA

CLASSIFICA							
squadra	g	v	n	p	pen.	i.v.	P
C.LO STAMPA SPORTING	6	5	1	0	0	22	16
SS FERRATELLA	6	4	2	0	0	19	14
TC GENOVA	6	4	0	2	0	15	12
CT VELA MESSINA	6	3	1	2	0	12	10
SG ANGIULLI	6	2	0	4	0	8	6
SPORTING CLUB SASSUOLO	6	1	0	5	0	5	3
CIRCOLO TENNIS AREZZO	6	0	0	6	0	3	0

	SQUADRA DI B2 FEMMINILE	CLASSIFICA	SETT. ETA'	VIVAIO/VARIATO	NAZIONALITA'
1	Fabiana Marmiroli	2.8	VIVAIO	ITALIA	1
2	Giulia Castelli	3.2	VIVAIO	ITALIA	2
3	Francesca Marmiroli	3.2	VIVAIO	ITALIA	3
4	Michela Piccioli	3.3		ITALIA	4
5	Federica Severi	3.4	VIVAIO	ITALIA	5
6	Federica Spaggiari	3.5	VIVAIO	ITALIA	6

CLASSIFICA							
squadra	g	v	n	p	pen.	i.v.	P
TC RUNGG SUEDTIROL B2	6	6	0	0	0	21	18
G T TENNIS ASD	6	4	1	1	0	16	13
CIRCOLO TENNIS ROVERETO	6	3	1	2	0	15	10
TC PESCHIERA	6	2	2	2	0	13	8
CT REGGIO	6	2	1	3	0	11	7
CT TRENTO	6	1	1	4	0	8	4
SPORTING CLUB SASSUOLO	6	0	0	6	0	0	0

4.1.6 I Campionati degli Affiliati, Divisione Regionale

Lo Sporting Club Sassuolo vanta la partecipazione di parecchie formazioni ai Campionati degli Affiliati nelle divisioni regionali dell'Emilia-Romagna: le squadre sono tutte composte da Soci o agonisti del Club che vengono suddivisi nei vari *team* a seconda della classifica FIT e del livello di gioco di ciascuno.

Il periodo di gioco è sempre dopo gli Internazionali di Roma verso metà maggio, disputando gli incontri la domenica mattina i maschi e le femmine nel pomeriggio, contro le squadre avversarie dell'Emilia.

Queste le squadre iscritte ai Campionati degli Affiliati nella stagione 2021 e i risultati raggiunti nei rispettivi gironi / tabelloni regionali, tenendo presente che ogni campionato si avvale del metodo di promozione e retrocessione, come da Regolamento FIT:

	SQUADRA	RISULTATO
SERIE D1 FEMMINILE	Demi Reggianini, Beatrice Ferri, Carlotta Venera.	PROMOSSE IN SERIE C REGIONALE
SERIE D1 MASCHILE	Luca Ascari, Ludovico Candrini, Andrea Fatuzzo, Cristian Margine, Shawn Posca.	Girone --> CONFERMATI IN SERIE D1
SERIE D3 MASCHILE	Luca Dignatici, Fabriano Fogliani, Luca Gazzotti, Giovanni Pezzali, Stefano Storchi.	Girone --> CONFERMATI IN SERIE D3
SERIE D4 MASCHILE squadra A	Mario Benfatti, Matteo Cavallini, Nicolò Corrente, Giacomo Ganzerli, Andrea Stefani.	2° turno Tabellone --> CONFERMATI IN SERIE D4
SERIE D4 MASCHILE squadra B	Luca Silingardi, Roberto Tagliavini, Francesco Frigieri, Fabiano Ferrari	Confermati in Serie D4

CAMPIONATI A SQUADRE GIOVANILI – CAMPIONI D'ITALIA

Allo stesso modo dei Campionati degli Affiliati, ogni stagione la Federazione Italiana Tennis promuove e sostiene i Campionati a squadre Giovanili che comprendono under 10 misto, under 12/14/16/18 maschile e femminile. Queste le squadre iscritte ai Campionati Regionali giovanili per lo Sporting Club Sassuolo nella stagione 2021 e i risultati raggiunti nei rispettivi gironi / tabelloni, seguiti da tutti i Maestri ogni weekend a partire dalla metà di maggio:

	SQUADRA	RISULTATO
UNDER 10 MISTO	Axel Cremonini, Giacomo Barbieri, Lorenzo Dieci, Martina Fiandri.	CAMPIONI REGIONALI
UNDER 12 MASCHILE "A"	Alberto Nicolini, Mattia Lometti.	4° CLASSIFICATI IN ITALIA
UNDER 12 MASCHILE "B"	Leonardo Ballarini, Marco Gualdi, Brando Benedet.	Girone Regionale
UNDER 12 MASCHILE "C"	Pablo Marianeschi, Frederick Cortesi, Matteo Bonettini, Valentino Ori, Francesco Fatuzzo.	Girone Regionale
UNDER 12 FEMMINILE	Giulia Gualdi, Elisabetta Silingardi.	Girone Regionale
UNDER 14 MASCHILE	Giacomo Bruzzi, Lorenzo Caiti, Diego Marianeschi.	Quarti Tabellone
UNDER 14 FEMMINILE	Demi Reggianini, Carlotta Venera, Sara Menconi, Allegra Pacchioni.	Girone Regionale
UNDER 16 FEMMINILE	Giulia Dal Pozzo, Alice Nicolini, Beatrice Ferri.	Finale Tabellone
UNDER 16 MASCHILE "A"	Federico Bondioli, Gabriele Chiletta, Mattia Ricci.	CAMPIONI D'ITALIA 2021
UNDER 16 MASCHILE "B"	Shawn Posca, Tommaso Pancani, Marco Toschi.	Girone Regionale



SQUADRA UNDER 12 MASCHILE. Da sinistra: Leonardo Ballarini, Alberto Nicolini, Capitan Massimo Nicolini, Mattia Lometti.



SQUADRA UNDER 16 MASCHILE – CAMPIONI ITALIANI. In piedi, Francesco De Laurentiis, Alessio Bazzani. In ginocchio: Gabriele Chiletto, Mattia Ricci, Federico Bondioli.

E' stato un grande orgoglio l'essere invitati in Regione Emilia-Romagna, ricevuti dal Presidente Stefano Bonaccini, per ritirare una targa, **avendo vinto il Titolo Italiano Under 16 di Tennis.**

Per lo Sporting un gesto importante e soprattutto motivante, che certifica la qualità del lavoro e della programmazione sportiva. Un ringraziamento doveroso a Giulia Pigoni, ora Consigliere Regionale, da sempre vicina al movimento giovanile del circolo, al Sindaco di Sassuolo Gian Francesco Menani presente alla cerimonia di premiazione, al Capo della Segreteria della Presidenza Giammaria Manghi molto attento allo sviluppo delle manifestazioni sportive regionali e naturalmente al Presidente Stefano Bonaccini.

A ricevere il riconoscimento, in Sala Giunta a Bologna, sono stati gli atleti Federico Bondioli, Gabriele Chiletto e Mattia Ricci, insieme al loro capitano Alessio Bazzani e ad alcuni rappresentanti dello Sporting Club Sassuolo: il presidente Antonio Nicolini, il direttore Andrea Sarti e la responsabile della segreteria sportiva, Ilaria Pongiluppi.

"L'Emilia-Romagna è una terra di sport, di grandi eventi e di grandi campioni, così come di tantissimi appassionati e praticanti- afferma il presidente Bonaccini-. Siamo orgogliosi di ogni vittoria dei nostri atleti e delle nostre squadre, in qualunque disciplina, ma quando sono i giovani ad affermarsi a livello nazionale o internazionale la soddisfazione è ancora maggiore, perché sappiamo che lo sport è una palestra di vita, oltre che di talento".

"A Federico, Gabriele e Mattia faccio i miei complimenti e auguro loro la migliore delle carriere possibili- continua il presidente-: il tennis italiano sta attraversando un momento d'oro e spero che questi ragazzi possano diventare i campioni di domani".

"Un ringraziamento va anche a tutto lo staff dello Sporting Club Sassuolo, dai capitani al presidente - conclude Bonaccini- sono stati mesi molto difficili per le società sportive, il vostro impegno e la vostra passione hanno

permesso ai ragazzi di non perdersi lungo la strada e di poter vivere esperienze ed emozioni che si porteranno dentro per sempre, qualunque sarà il loro percorso agonistico”.

La cavalcata trionfale dello Sporting Club Sassuolo, iniziata dalle qualificazioni regionali, è poi proseguita nella fase nazionale di Catania: i giovani talenti sassolesi hanno sconfitto in semifinale il circolo Match Ball Firenze e in finale il Circolo Tennis Parioli di Roma, in entrambi i casi al termine di sfide avvincenti e spettacolari. Della spedizione vincente hanno fatto parte, oltre ai premiati in Regione, anche il giocatore Marco Toschi e il capitano Francesco De Laurentiis.

In un'edizione dei campionati italiani da incorniciare per il tennis sassolese, è arrivato anche il quarto posto assoluto a livello nazionale per i giovanissimi atleti della squadra Under 12.



I CAMPIONATI A SQUADRE VETERANI – CAMPIONI REGIONALI PER L’OTTAVA VOLTA

Queste le squadre iscritte ai Campionati Regionali Veterani per lo Sporting Club Sassuolo nella stagione 2021 e i risultati raggiunti nei rispettivi gironi / tabelloni:

	SQUADRA	RISULTATO
OVER 50	Gianpaolo Chiletto, Roberto Tagliavini, Francesco Frigieri, Stefano Corradini, Stefano Fiandri.	Semifinale Regionale a tabellone
OVER 60	Adriano Basso, Lamberto Ferrara, Fabiano Fogliani, Emanuel Manfredini, Roberto Mussi, Vincenzo Piazza, Luca Vallania.	CAMPIONI REGIONALI

TROFEO FIT

Ogni anno la Federazione Italiana Tennis stila una vera e propria classifica dei Circoli che tenga conto dei risultati raggiunti nelle competizioni a squadre nazionali quindi Serie A1, A2, B e C solo per tabellone nazionale. Ogni piazzamento, sia a girone che in un eventuale fase a tabellone *play out/play off*, porta ad accumulare punti per la graduatoria del Trofeo FIT.

A questi si aggiungono, inoltre, i risultati acquisiti nei campionati a squadre giovanili under 12/14/16 sempre per le fasi nazionali, cioè fase a girone macroarea e fase a tabellone finale per chi la raggiunge. Il Trofeo mira sia a far sentire sempre più vicina la FIT a tutti i circoli tennis, gratificando gli sforzi fatti da ognuno di essi al di là della vittoria o meno del campionato, sia a far garantire loro *benefit*.

Infatti, si crea un sistema competitivo virtuoso e in base alla posizione ottenuta nella classifica si ricevono premi e agevolazioni (contributo monetario, sconti sulla biglietteria degli Internazionali di Roma e ATP Next Generation di Milano).

Di seguito l'andamento dello Sporting Club Sassuolo rispetto al Trofeo FIT a partire dalla stagione 2015 da quando è stato istituito. In particolare, sono state stilate ogni anno due tipi di graduatorie: una è assoluta, quindi fa riferimento a tutti i punti raggiunti dallo Sporting nelle competizioni nazionali e giovanili, mentre l'altra prende in esame solo i punti raggiunti dai circoli nei campionati a squadre under.

TROFEO FIT				
	Trofeo Fit Assoluto	Totale Circoli Partecipanti	Trofeo Fit Giovanile	Totale Circoli Partecipanti
Edizione 2015	53	94	61	105
Edizione 2016	43	238	0	127
Edizione 2017	17	259	0	156
Edizione 2018	10	244	62	173
Edizione 2019	10	246	35	147
Edizione 2020	9	194	18	143
Edizione 2021	4	194	4	154

Nel 2021, con il 5° posto in Serie A1 maschile, oltre alla promozione in Serie B1 maschile, possiamo vantare il 4° posto in Italia e un bel salto nella classifica giovanile grazie alla vittoria dello scudetto under 16 maschile e al 4° posto italiano della squadra under 12 maschile.

IL NUMERO DI SQUADRE, IN SINTESI

		2011	2012	2013	2014	2015	2016	2017	2018	2019	2020	2021
SCUOLA TENNIS	BABY CUP	1	1	1	1	1	0	0	0	0	0	0
	KID CUP	1	1	1	1	1	0	0	0	0	0	0
	JUNIOR CUP	1	1	1	1	1	0	0	0	0	0	0
	YOUNG CUP	1	1	1	1	1	0	0	0	0	0	0
	PROMOZIONALE U8					2						
	PROMOZIONALE U12					2						
	RED						2	1	0	0	2	0
	ORANDE						2	1	1	1	0	0
	SUPER ORANGE						1	2	1	1	2	1
	GREEN						1	1	1	1	2	1
SUPER GREEN						0	1	1	1	2	0	
SQUADRE GIOVANILI	UNDER 10 MISTO	2	2	0	2	2	1	2	2	1	1	1
	UNDER 12 MASCHILE	2	1	1	1	1	2	2	1	1	3	3
	UNDER 12 FEMMINILE	1	1	1	1	1	2	1	1	1	1	1
	UNDER 14 MASCHILE	1	1	1	2	2	1	1	2	1	1	1
	UNDER 14 FEMMINILE	0	1	1	1	2	2	1	1	1	1	1
	UNDER 16 MASCHILE	1	1	1	1	2	2	2	1	1	2	2
	UNDER 16 FEMMINILE	1	0	0	1	1	2	2	2	1	1	1
	UNDER 18 MASCHILE	0	0	0	0	0	1	1	1	1	1	0
UNDER 18 FEMMINILE	0	0	0	0	0	1	0	1	1	1	0	
SQUADRE AFFILIATI	SERIE A1 MASCHILE	0	0	0	0	0	0	0	1	1	1	1
	SERIE A2 MASCHILE	0	0	0	0	0	0	1	0	0	0	0
	SERIE B MASCHILE	0	0	0	0	0	1	0	0	0	1	1
	SERIE C MASCHILE	1	1	1	1	1	0	0	1	1	0	0
	SERIE D1 MASCHILE	1	2	1	1	1	1	1	0	0	0	1
	SERIE D2 MASCHILE	1	0	1	0	1	1	1	1	1	1	0
	SERIE D3 MASCHILE	1	1	1	2	1	1	0	1	1	1	1
	SERIE D4 MASCHILE	2	2	2	2	1	1	2	2	2	2	2
	SERIE A2 FEMMINILE	0	0	0	0	0	0	0	1	1	1	0
	SERIE B FEMMINILE	0	1	1	1	1	1	1	0	1	0	2
	SERIE C FEMMINILE	1	0	0	1	1	0	1	1	0	1	1
	SERIE D1 FEMMINILE	0	0	1	0	0	1	0	1	2	2	1
	SERIE D2 FEMMINILE	0	0	0	0	0	1	1	1	0	0	0
SERIE D3 FEMMINILE	2	2	2	2	3	3	1	2	1	0	0	
SQUADRE VETERANI	OVER 35 MASCHILE	1	1	0	0	1	0	0	0	0	0	0
	OVER 40 MASCHILE	1	0	1	0	0	0	0	1	0	0	0
	OVER 45 MASCHILE	1	1	1	1	1	1	1	1	1	1	1
	OVER 50 MASCHILE	1	1	1	1	0	0	1	1	1	1	1
	OVER 55 MASCHILE	1	0	1	1	2	1	1	1	0	0	0
	OVER 60 MASCHILE	0	0	0	0	0	1	1	1	1	1	1
	OVER 65 MASCHILE	0	0	0	0	0	0	0	1	0	0	0
SQUADRE INVERNALI	PALMIERI	2	1	1	1	1	1	1	1	1	1	0
	QUATTROCCHI	1	1	1	1	1	2	2	1	1	1	0
	NONANTOLA MAS.	1	1	1	1	1	1	1	1	1	1	0
	NONANTOLA FEM.	1	1	1	1	2	2	1	2	2	1	0
	MINGORI OVER 35	0	0	0	1	0	0	0	0	0	0	0
	MINGORI OVER 45	1	1	1	1	1	1	1	1	1	1	0
MINGORI OVER 55	1	1	1	1	2	1	1	2	1	1	0	
SQUADRE AUT-INV GIOVANILI	BELLENGHI MASCHILE	0	1	2	2	2	1	1	1	1	1	0
	MICHELI MASCHILE	1	1	2	1	0	1	1	2	0	2	0
	BIAGI FEMMINILE	0	1	2	2	1	1	1	1	1	1	0
SQUADRE AUTUNNO	SOLIDARIETA' MISTO	1	1	2	2	1	1	1	1	1	1	0
	EMILIA ROMAGNA O35	0	0	0	0	1	1	1	0	0	0	0
	EMILIA ROMAGNA O45	1	1	1	1	1	1	1	1	1	1	0
		36	34	38	41	47	52	48	48	38	45	25*

*Nel 2021 non si sono giocate manifestazioni regionali a causa della pandemia.

4.2 PADEL

L'aver concretizzato l'acquisto del terreno confinante con il parco giochi e il campo da calcio, un lotto superiore a 23.000 mq con destinazione urbanistica "Impianti e attrezzature sportive", ha permesso al circolo di pensare allo sviluppo futuro del nostro Club in termini di opportunità impiantistiche ma anche di conservazione e di valorizzazione naturalistica.



Parte del terreno è destinata all'inserimento dei **campi da Padel, due coperti e due all'aperto**, con la realizzazione delle opere di urbanizzazione: strada di accesso, vialetti, parcheggi, recinzioni e alberature, utenze e infrastrutture (illuminazione, videosorveglianza, reti wi-fi...).

Trattasi dunque di uno sviluppo di strutture sportive e ricettive al quale seguirà la parte organizzativa fino alla strutturazione di una scuola padel e lo sviluppo di manifestazioni federali.

Il Padel è da qualche anno una disciplina in crescita esponenziale, uno sport facile, quindi divertente da subito, che può essere praticato da persone di diversa età, sesso, condizioni tecniche e fisiche. Sarà motivo di divertimento o semplicemente un'occasione di incontro e di "ritrovo" al circolo.



4.3 ALTRI SPORT

4.3.1 Calcio

Dal 2015 lo Sporting partecipa al **Campionato Uisp della Provincia di Modena nella categoria Eccellenza** guidato con ottimi risultati dal nostro Allenatore - Socio Domenico Aldrovandi. Tra loro si è creato un bellissimo rapporto di amicizia e voglia di fare gruppo, sostenersi a vicenda con passione anche nelle sconfitte.



GIOCATORI DELLA STAGIONE 2021-2022

Giocatori, in piedi da sinistra: Enrico Gualandri, Carlo Alberto Buffagni (capitano), Edoardo Villani, Alessandro Corsini, Alessandro Gottardi, Enrico Costi, Edoardo Ligabue, Giacomo Vandelli, Francesco Bosi, Francesco Pagani. **In ginocchio da sinistra:** Domenico Aldrovandi (allenatore), Fabio Albicini, Andrea Pifferi, Matteo Di Bonaventura, Enrico Casali, Gianluca Cerchiari, Matteo Cavallini, Andrea Felici, Giacomo Mussini. **Assenti nella foto di gruppo:** Antonio Cinelli, Sandro Ferrari, Mario Bondi, Mattia Corsini, Domenico Di Gesù, Andrea Ferrari, Simone Fiorani, Federico Fontana, Alessio Giacomini, Francesco Gozzi, Devis Mancinelli, Enrico Martinelli, Giulio Mazzoli, Mattia Scaglioni e Alberto Zapparoli.

Allenatore: Domenico Aldrovandi. **Dirigenti:** Cristiana Vandelli, Francesco Franchini, Gianprimo Nicolini.

TESSERATI	2015-16	2016-17	2017-18	2018-19	2019-20	2020-21	2021-22
TESSERA ATLETA CALCIO a 11	37	37	41	36	35	36	38
ATLETI SOCI	23	22	27	25	25	26	26
ATLETI NON SOCI	12	12	11	8	7	7	9
DIRIGENTI	2	3	3	3	3	3	3

CORSO DI PERFEZIONAMENTO CALCIO

Cresce l'offerta educativa e sportiva per tutti i bambini. Condotta da Gianluca Cerchiari, allenatore del settore giovanile del Sassuolo Calcio, è stato ideato, a partire da gennaio 2020, un corso di perfezionamento del gesto calcistico rivolto alla fascia di età dei primi calci, pulcini ed esordienti, cioè dai 6 agli 11 anni.

Lo scopo è quello di migliorare le capacità e di poter "imparare" in maniera più efficace alcuni aspetti tecnici e tattici di questo sport. Quando si è in squadre numerose, a questa età, l'allenatore cerca di dare il massimo per insegnare le basi, ma, come a scuola, è difficile avvicinare ogni atleta nella maniera più adatta e correggere subito anche solo un gesto o un calcio "sbagliato". Per questo motivo, proprio per riuscire a seguire ogni singolo ragazzo si è pensato di formare gruppi con un numero massimo di 8 ragazzi partecipanti.

STAGIONE	2020-21	2021-22
ISCRITTI CORSO	7	6
SOCI	4	3
NON SOCI	3	3

4.3.2 SportingBike



Lo Sporting Club Sassuolo, nel perseguire la *mission* di promuovere e diffondere la pratica sportiva, sostiene la squadra della Sportingbike, nata su iniziativa di alcuni Soci che volevano uniformare le uscite in bicicletta e creare un unico gruppo con le stesse passioni. I numeri degli iscritti sono sempre in crescita così come il numero di uscite collegiali; nel 2021 è stato raggiunto il numero di 83 iscritti tra biker appassionati del fuori strada e ciclisti amanti della bici da corsa.



I responsabili del gruppo sono i nostri Soci Vincenzo Bosi e Marco Contergiani che ogni stagione si interessano della scelta delle divise, della gestione amministrativa in collaborazione con la nostra Segreteria, della logistica e dell'organizzazione delle uscite con il supporto di Roberto "Chico" Casali ed Ercole Camurati per la MTB, Ermes Annovi, Massimo Parmigiani e Paolo Fontana per la BDC.

Lo Sporting è affiliato all'Amibike (l'Associazione che si occupa sul territorio nazionale della formazione dei tecnici legati a questa disciplina come maestri, accompagnatori, cicloguida, meccanico) ed è stato riconosciuto come Centro Nazionale per svolgere attività di formazione e organizzare corsi / stage per tutti gli appassionati. Sono tesserati per lo Sporting Club Sassuolo all'Amibike: Vincenzo Bosi, Maestro Nazionale di Mountain Bike, Enrica Camurati, accompagnatore MTB.

Sponsor del settore sono: Lea Ceramiche, CISMAC automazioni, CAD service e Gieffe arredobagno.

STAGIONE	2011	2012	2013	2014	2015	2016	2017	2018	2019	2020	2021
ISCRITTI SPORTINGBIKE	53	58	66	58	74	82	74	76	75	80	83
SOCI	26	27	35	29	38	37	34	35	40	41	42
NON SOCI	27	31	31	29	36	45	40	41	35	39	41
MASCHI	43	48	55	46	61	70	64	65	62	62	68
FEMMINE	10	10	11	12	13	12	10	11	13	18	15



4.3.3 Sporting Triathlon Team



La stagione 2021 ha confermato l'attività e grazie allo scemare delle limitazioni date dal COVID, si sono intensificate le partecipazioni alle competizioni ed agli allenamenti collettivi. Numerose sono state le gare "GOLD, SILVER e BRONZE" cui i componenti del *team* hanno partecipato: ricordiamo i due ambiti podi di categoria al campionato italiano di duathlon classico di Pesaro lo scorso maggio ed il quarto posto al campionato europeo di Triathlon Cross a Molveno in settembre. Diversi podi anche in gare regionali (BRONZE) hanno confermato l'ottima preparazione dei nostri atleti che hanno potuto beneficiare degli allenamenti collettivi proposti dall'area tecnica gestita dal coach federale Saverio Venturelli.

Nel "collegiale" svolto a fine aprile presso il resort Poggio all'Agnello, in località Baratti (LI), in quattro giorni, sono state approfondite le dinamiche di gara e le attività di transizione tra uno sport e l'altro, con la partecipazione di oltre 20 atleti. La stagione 2022 vede incrementarsi il numero degli iscritti, confermando il triathlon come sport emergente del panorama internazionale.



STAGIONE	2020	2021
ISCRITTI SPORTING TRIATHLON TEAM	46	52
SOCI	17	16
NON SOCI	29	36
MASCHI	37	38
FEMMINE	9	14

4.3.4 Spinning

Capitanati dal Maestro Enrico Chiodi si svolgono con successo alcune sessioni di spinning settimanali molto partecipate. Un gruppo numeroso e crescente che fa sport a ritmo di musica, cantando e divertendosi.



4.3.5 Podismo

LA CORRISPORING

Questa iniziativa che lo Sporting organizza in collaborazione con le società podistiche Atletica Corradini Sassuolo e M.d.S. Panaria Group, con il Patrocinio del Comune di Sassuolo, negli anni 2020 e 2021 non è stata disputata a causa della pandemia.

Edizione	2011	2012	2013	2014	2015	2016	2017	2018	2019	2020	2021
Pettorali Squadra	1363	1244	1220	1172	1349	1278	374	1137	749	ND	ND
Pettorali Singoli	63	56	45	70	83	120	19	90	51	ND	ND
Totale	1426	1300	1265	1242	1432	1398	393	1227	800	ND	ND

IL CAMPIONATO DI CORSA CAMPESTRE

Da anni lo Sporting è in prima linea nell'organizzazione del Campionato Provinciale di Corsa Campestre per la Provincia di Modena, **promosso dalla FIDAL** (Federazione Italiana di Atletica Leggera) e dagli Enti di Promozione CSI e UISP. La manifestazione a carattere competitivo si è svolta per la tappa di Sassuolo il 26 marzo 2022 ed ha visto la partecipazione record di 511 iscritti. Anche per questa gara podistica, ci si avvale del contributo dell'Atletica Corradini Sassuolo e della M.d.S. Panaria Group, addette al tracciamento del percorso sterrato intorno al Club e alla gestione dei vari corridori.

4.3.6 Centri Estivi

In questi anni di animazione estiva, lo Sporting ha cercato di fare un **percorso formativo** con i bambini e i ragazzi puntando alla creazione del gruppo, alla valorizzazione degli spazi e alla riscoperta **della collettività come ricchezza**; si è cercato di lavorare sul singolo e sulle peculiarità che ciascuno possiede, creando un ambiente propositivo e positivo per offrire il miglior contesto sociale e motivazionale di crescita e sviluppo, utilizzando anche uno staff mirato e selezionato.

Lo sport al centro dell'iniziativa estiva è lo strumento duttile e meraviglioso per conoscere meglio se stessi e gli altri, fare squadra e cercare di coinvolgere tutti.

Il progetto è strutturato per i bambini e adolescenti tra i 4 e i 14 anni, dividendoli in due gruppi: il primo, dei "piccoli", raccoglie i bambini dai 4 ai 6-7 anni, mentre il secondo, dei "grandi", quelli dai 7-8 ai 14 anni. Con l'aiuto di personale qualificato sono accolti bambini Soci con particolari disabilità.

Il centro estivo dello Sporting Club Sassuolo inizia appena finita la scuola e prosegue per tutto il periodo estivo con una sola interruzione nel mese di agosto, da giugno fino a settembre, da lunedì a venerdì. Il mercoledì o il giovedì si va in gita presso un parco divertimento come Gardaland, Mirabilandia o Caneva oppure nelle fattorie didattiche o al mare.

Dal 2019 è iniziata la collaborazione con World Child, associazione attiva su tutto il territorio modenese, che si occupa a 360 gradi di animazione per bambini e ragazzi nelle scuole, nei centri sportivi e della gestione dei centri estivi. Il loro apporto ha portato grandi novità.

In genere non sono solo Laureati in Scienze Motorie o in Scienze dell'Educazione, ma anche persone che lavorano con i bambini tutto l'anno, come *baby - sitter* espertissime con i più piccini o ragazzi più giovani che si appropinquano a questo tipo di attività con la qualifica di istruttore ludico - sportivo. World Child ha risposto a pieni voti alla nostra richiesta di dare un ottimo servizio e di rinnovarci, ma senza perdere i valori e gli obiettivi che da sempre lo Sporting ha promosso.

PARTECIPANTI	2011	2012	2013	2014	2015	2016	2017	2018	2019	2020	2021
ISCRITTI TOTALI	483	495	304	309	433	477	341	429	348	278	396
SOCI	335	318	198	180	199	217	189	221	205	198	191
NON SOCI	148	177	106	129	234	260	152	208	143	80	205
MEDIA A SETTIMANA	48	41	28	28	43	48	34	39	32	25	36

4.3.7 Altre attività sportive

Dal mese di settembre 2021 sono ricominciati i **corsi di gruppo**: in autunno e inverno seguiti da istruttori di spinning, g.a.g., pilates matwork, presiistica, yoga e corsi di ginnastica dolce per la terza età, mentre nel periodo estivo sono organizzati da Dogali in piscina. Gli istruttori sono Giulia Casini, Cristina Piovan, Cinzia Pedrielli ed Enrico Chiodi.



Tra le attività considerate sportive si può elencare il gioco delle carte, in particolare: il Bridge, gestito dal “Circolo Bridge Carlo Stampa” con sede allo Sporting dove si svolgono numerosi tornei federali e corsi di avviamento al gioco; il Burraco con tornei open al giovedì pomeriggio; il gioco del Biliardo nella nostra sala allestita con tre biliardi.

Molto importanti sono le aree delle piscine e della palestra attrezzata; la zona piscina è un'oasi molto gradita dai nostri associati che nel periodo estivo - dalla metà di maggio alla fine di settembre – vengono quotidianamente a nuotare nella vasca semiolimpica con corsie per il nuoto, oppure nella vasca ludica a godersi il piacevole relax. La zona palestra attrezzata è molto frequentata nel periodo autunno – inverno.



5 CULTURA E BENEFICIENZA

Le limitazioni subite dalla situazione pandemica hanno purtroppo ridotto le occasioni conviviali. Nel periodo estivo sono state organizzate le serate culturali condotte da Claudio Corrado, che tratta di argomenti legati all'arte e alla cultura. **Sono stati presentati alcuni romanzi:** "Cicatrici nell'anima" di Cristina Guidetti che ha raccontato la sua storia, Geraldina Gottardi ha presentato il suo ultimo romanzo, "Il Privilegio", che segue il primo "Il campo di papaveri", Marco Annovi ha proiettato slide e video con il tema: "Educa il tuo cane leggendo un video" ed infine il Presidente Stefano Bonaccini è venuto a presentare il suo ultimo libro "Il paese che vogliamo". Per i bambini è organizzata in estate l'**Animasporting** e sono riprese le uscite sciistiche con lo **Sci Club 2Pini**, condotto da Angelo Silingardi in collaborazione con Clap Sport, prima nel contest a Kronplatz e Dobbiaco, poi per gli adulti, in Val Gardena per sciare tra i quattro passi del comprensorio Dolomiti Superski.

Altre attività hanno riguardato:

Il "**Salotto di Sassuolo**" organizzato da CNA insieme all'Avvocato Stefano Vincenzi e Lapo Secciani, che hanno trattato di "Internet & Rivoluzione digitale" parlando di come la rivoluzione digitale possa essere uno strumento indispensabile per migliorare tanto i processi produttivi delle imprese, quanto la qualità della vita delle persone ed inoltre hanno organizzato la tavola rotonda "L'Impresa al Centro del Villaggio" con la consegna dei "**SassORO Awards**" a donne e uomini, del nostro territorio, capaci con il proprio lavoro di dare sostanza ai propri sogni.

Per quanto riguarda la beneficenza, in ottobre si è svolta la "**ChangeAct Charity Dinner**", cena di raccolta fondi a favore del CORE di Reggio Emilia organizzata da Mirko Ferrara e lo Chef Carlo Cracco, particolarmente sensibile a questi temi che ha scelto di essere presente in prima persona all'evento, deliziando gli ospiti con le sue raffinate pietanze. Grazie al contributo dei presenti è stata fatta una donazione a favore del progetto di ricerca sul mesotelioma pleurico pari a € 22.572,60. Inoltre lo Sporting ha partecipato alla raccolta fondi a favore della piccola figlia di Elisa Mulas, a seguito del fatto di cronaca che ha colpito la nostra città.



6 RESPONSABILITA' SOCIALE

6.1 Le persone Sporting

Lo Sporting Club Sassuolo ha una struttura organizzativa fidelizzata che lavora tutti i giorni dell'anno.

È un circolo molto frequentato, aperto dalla mattina alle ore 6.00 fino alle 24.00 nel periodo invernale, mentre nel periodo estivo sono tante le serate dove il clima favorisce la permanenza dei Soci anche fino alla notte.

Oltre alle figure inserite nell'organigramma seguente, il Club si avvale di altre figure professionali per la gestione che riguarda la conduzione delle piscine e del loro vano tecnico, la gestione della *Privacy*, la responsabilità in termini di Prevenzione e Protezione (RSPP), la gestione fiscale e del personale.

PIANTA ORGANICA	2019	2020	2021
DIPENDENTI	10 (-1)	9	9
Impiegati	2	2	2
Operai (di cui 1 in congedo 104)	7 (-1)	6	6
Direttore	1	1	1
PROFESSIONISTI E COLLABORATORI	16	18	19

LE PERSONE	2019	2020	2021
UOMINI	60%	56%	56%
DONNE	40%	44%	44%

SUL TOTALE ORE LAVORABILI	2019	2020	2021
INDICE DI INFORTUNIO	0,00%	0,00%	0,00%
INDICE DI MALATTIA	1,73%	1,07%	1,41%

LE INIZIATIVE DI FORMAZIONE	160 ORE	80 ORE	120 ORE
------------------------------------	----------------	---------------	----------------

CORSO DI FORMAZIONE	AMBITO
Incaricati Trattamento Dati	Privacy
Responsabile Trattamento Dati	Privacy
Addetti Antincendio	Sicurezza sul Lavoro
Addetti Primo Soccorso	Sicurezza sul Lavoro
Aggiornamento Lavoratori	Sicurezza sul Lavoro
Corso Aggiornamento Piattaforme	Sicurezza sul Lavoro
Formazione Generale	Sicurezza sul Lavoro
Retraining BLS	Sicurezza sul Lavoro
Formazione civilistico fiscale	Fiscalità

6.2 Organigramma

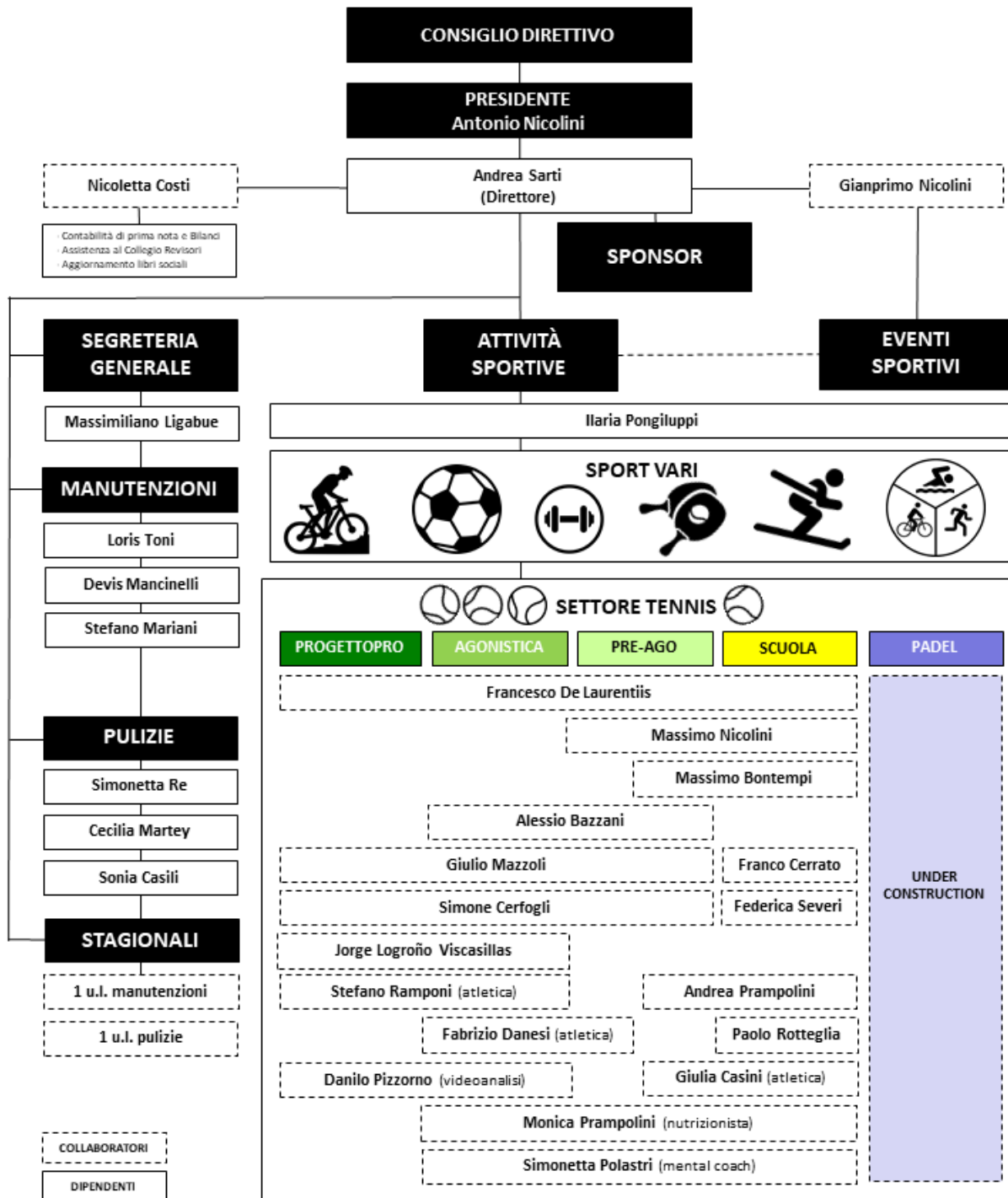

6.3 I fornitori

Il rapporto con i fornitori è fiduciario, costruito negli anni. La maggior parte dei fornitori è territoriale e per lo Sporting sono partner importanti per la conduzione ottimale e immediata del circolo.

La qualificazione e la valutazione dei fornitori sono regolamentate dalla verifica dei requisiti di qualità tecnica, economica, organizzativa e dal rispetto delle norme di sicurezza e responsabilità sociale.

NUMERO	2019	2020	2021
FORNITORI	207	182	192
FATTURE VALIDATE	708	643	712

Le linee guida in materia di approvvigionamenti hanno definito che la gestione delle forniture passa attraverso il controllo di gestione - commissione consigliare - che valuta e vaglia tutti gli acquisti.

I tempi medi di pagamento delle forniture sono di 60/90 giorni.

Le principali attività esternalizzate sono: la gestione delle piscine e della sala macchine, l'organizzazione del centro estivo, la ristorazione.

Le motivazioni che hanno portato all'esternalizzazione di queste attività riguardano sia la specializzazione necessaria per la conduzione delle attività stesse, sia le qualifiche normative richieste dalla legge, come preparazione professionale e inquadramento lavorativo (ad esempio per organizzare il Centro Estivo – gestendo bambini – l'organizzatore responsabile deve essere in possesso della Laurea in Psicologia e gli addetti devono aver partecipato a corsi di animatore o istruttore per gioco sport presso Enti di Promozione oltre ad essere maggiorenni).

6.4 L'informazione

La comunicazione istituzionale è passata dal formato cartaceo al formato web andando ad alimentare quotidianamente i **social network**:

SOCIAL NETWORK	2019	2021
FACEBOOK FOLLOWER	3.300	3.725
REGISTRAZIONI ALLO SPORTING:	nd	8.457
INSTAGRAM FOLLOWER	2.200	2.752
POST:	nd	1.725

Altri canali di comunicazione sono la webmail periodica con le info dalla Segreteria e la messaggistica broadcast con whatsapp. Il sito web è www.sportingclubsassuolo.it (in fase di rinnovamento).

I rapporti con le testate giornalistiche sono importanti per la diffusione dei comunicati stampa istituzionali pubblicati sui siti locali (Sassuolo Oggi, Sassuolo 2000, La Pressa, Caffè Distretto) e sui quotidiani che seguono sempre le attività del Club, sportive e non.

Dalla fine del 2021 è nata una collaborazione con YF Media con lo scopo di dare una linea editoriale univoca al circolo, migliorando l'efficacia comunicativa e settoriale.

6.5 I Partner sostenitori del nostro sport



7 IL PATRIMONIO VERDE

Lo Sporting possiede un patrimonio verde composto da oltre 250 alberi, essenze da siepi e fioriture appartenenti a diverse specie. La conservazione e la manutenzione di questo patrimonio è importante, ed è altrettanto importante valutare lo stato di salute dello stesso tenuto conto delle recenti modifiche climatiche che potrebbero anche rendere pericolosa la stabilità, soprattutto delle alberature più datate.

Dunque è stato affidato allo studio tecnico ARCHENE l'incarico per il censimento delle alberature presenti all'interno della struttura con la redazione di un data-base gestionale per la manutenzione del patrimonio verde arboreo. Il processo riguarda:

- la redazione di una scheda per singolo albero riportante il nome della specie, diametro e le indicazioni di intervento manutentivo,
- la verifica del corretto posizionamento degli esemplari arborei sulla planimetria attuale e restituzione della planimetria con indicato il riferimento numerico della scheda dell'albero,
- la restituzione dei dati in formato excel con la possibilità di implementazione per il futuro.

Il lavoro è condotto dalla Dott.ssa Agronoma Angela Mirri che nei primi sopralluoghi ha fatto analisi in merito alla manutenzione e il ritrovamento di nidi di processionaria, successivamente distrutti, e lepidotteri aggressivi.

STEP PER ANALISI DI STABILITA':

- **Verifica dell'integrità strutturale dell'albero**

La metodologia utilizzata a questo scopo è nota con l'acronimo V.T.A. (Visual Tree Assessment), in ossequio alla quale ad una fase preliminare di analisi visiva dettagliata, volta all'individuazione di sintomi connessi a possibili carenze strutturali di qualsivoglia natura, può fare seguito un approfondimento strumentale delle condizioni dell'albero.

La fase visiva è condotta seguendo le indicazioni fornite dal N.T.S.G. (National Tree Safety Group) inglese, ovvero considerando individualmente tutte le possibili difformità negative ("difetti") rispetto ad una teorica norma percepita, per la definizione della quale si fa ricorso ai principi dell'analisi morfofisiologica (Stadi di Sviluppo di P. Raimbault). L'approfondimento strumentale è condotto utilizzando sia un penetrometro elettronico - o dendrodensimetro - (IML Resi PD400) che un tomografo sonico (ARGUS PiCUS Sonic Tomograph). Il penetrometro si basa sulla penetrazione dei tessuti legnosi da parte di una punta rotante spinta con velocità costante ed è in grado di registrare la resistenza incontrata nell'avanzamento riportandola su un grafico. L'interpretazione di quest'ultimo, associata ad altre considerazioni derivanti dalla fase analitica visuale, consente di valutare deduttivamente la suscettibilità dell'individuo indagato ad incorrere in cedimenti strutturali.

- **Verifica del corretto funzionamento del sistema albero-sito di impianto**

In questo caso si stabilisce se esista una compatibilità funzionale tra le caratteristiche dell'albero esaminato e quelle del sito di impianto, ovvero se la dispersione al suolo dei carichi ponderali e delle energie eoliche captate

dalla chioma avvenga in modo fisiologico. La metodologia utilizzata nella verifica del corretto funzionamento del sistema costituito da albero e sito di impianto è quella con l'acronimo S.I.M. (Static Integrated Methods), consistente in una prova a trazione controllata, comunque preceduta da una valutazione visiva come precedentemente definita, per i cui dettagli si rimanda alla specifica appendice metodologica.

- **Identificazione degli alberi**

Nello specifico sono stati identificati 5 esemplari: due *Populus alba*, un *Acer saccharinum*, un *Cedrus atlantica* e un *Aesculus hippocastanum*.

Oltre all'analisi di stabilità, è stata presentata domanda di abbattimento di altre alberature radicate nel circolo perché trattasi di esemplari fortemente deperenti o con difetti strutturali.

Successivamente è stata immediatamente attivata la ditta Criso-Perla per gli interventi di potatura, rimozione delle ramificazioni secche pericolanti, consolidamenti di sicurezza e abbattimenti; il tutto con la tecnica del *tree climbing* eseguito da personale specializzato e formato, dotato degli adeguati dispositivi di protezione e sicurezza.



Esemplare di alberatura esteticamente bella ma pericolosa in quanto completamente cava.

8 LA RENDICONTAZIONE

8.1 Gli investimenti

Negli anni le politiche finanziarie sono sempre state orientate agli **investimenti**, la maggior parte dei quali di carattere sportivo. I vari Consigli che si sono succeduti hanno seguito e aggiornato il *masterplan* costruito alla fine degli anni '90 che aveva l'obiettivo di rinnovare quelle parti del circolo ritenute "potenziali" per l'offerta di carattere sportiva con investimenti "**di sviluppo**" quali il rinnovo dell'area delle piscine e la costruzione di un *lounge place* con pizzeria estiva nel 2011 e l'ampliamento della palestra e realizzazione della terrazza ristorante estivo nel 2017; ciò affiancato agli investimenti "**di rotazione e di mantenimento**" e a quelli di carattere "**energetico**" che accompagneranno il prossimo futuro. Alla fine dell'anno 2020 è maturata la trattativa per l'acquisto del terreno a fianco del campo da calcio, un lotto di oltre 23.000 metri quadrati con destinazione di uso sportiva, frutto di anni di trattative finalmente arrivate a conclusione. La zona confinante con i campi coperti di tennis è destinata alla nuova area per il gioco del Padel oltre alle opere di urbanizzazione, strade, parcheggi e illuminazione di pertinenza. Inizialmente sono quattro i campi in opera di cui due coperti e due aperti. Per ottimizzare la viabilità interna e raggiungere questa nuova zona è stata acquistata una ulteriore striscia di terreno larga otto metri.

			AREA PISCINE							AMPLIAMENTO PALESTRA	MOBILIO RISTO	TETTO CAMPI COPERTI		TERRENI
			LETTINI OMBRELLONI							NUOVA TERRAZZA	NUOVA SAUNA	VIALETTI PISCINA		INIZIO CAMPI PADEL
			BAR PIZZERIA PISCINA			MESSA A NORMA CUCINA E BAGNI RISTO				RETE FIBRA OTTICA E WIFI	PIZZERIA 2018	ATTREZZI PALESTRA	MESSA A NORMA VVFF	SARBA GIOCHI PARCO
		BEACH TENNIS VOLLEY	ARREDI BAR PISCINA			TRATTORE JOHN DEERE				SPOGLIATOI CLUB HOUSE	GIOCHI BIMBI MESSA A NORMA	ATTREZZI VERDE	ADDOLCITORE	ATTREZZI E ALTRO RISTO
	DEGRASSATORE	COPERTURE TENNIS	ATTREZZI PALESTRA	DEFIBRILLATORE	LED CAMPO TERRA 1 TENNIS	CAMPO CALCETTO SINTETICO	IMPIANTI SPECIFICI			ATTREZZI ARREDI TERRAZZA	GAZEBO CAMPO 1	PARCO GIOCHI	CUCINA CUOCIPASTA FRY TOP FRIGGITRICE	TELECAMERE
RISTRUTTURAZIONE SPOGLIATOI CLUB HOUSE	DEFIBRILLATORE	ATTREZZI PALESTRA	CAMPO BASKET	IMPIANTI SPECIFICI	FORNO CUCINA	CAMPO 6 TENNIS	IMPIANTO SICUREZZA	AMPLIAMENTO PARCHEGGIO		ATTREZZI ARREDI PALESTRA	ARREDI ESTETISTA	DEUMIDIFICAZIONE SPOG.	IMPIANTO ANTINTRUSIONE	VANO TECNICO CAMPI INDOOR
RISTRUTTURAZIONE TAVERNA	RIFACIMENTO BAR CLUB HOUSE	TRATTORE	SCARICHI CAMPI TENNIS	ARREDI BAR PISCINA	IRRIGATORI CAMPO CALCIO	PANNELLI ACUSTICI PIZZERIA	TINTEGGIO CLUB HOUSE	SPOGLIATOI BOLLTEX	LETTINI SEDIE OMBRELLONI PISCINA	PREV INCENDI BOLLTEX	LED CAMPI TERRA	LEG EXTENT LEG CURL RECLINE	TINTEGGI CONSERVATIVI	
RIFACIMENTO LAGO	ARREDI SPOGLIATOI	AUTOMEZZO	IMPIANTO GAS METANO	LED CAMPI TENNIS BOLLTEX	SOFTWARE	COGENERATORE	RIFACIMENTO PATIO	TRATTORE JOHN DEERE	SERVER	LETTINI SEDIE OMBRELLONI PISCINA	TENDE IGNIFUGHE	MESSA A NORMA TETTO CAMPI	TRIFORM PALESTRA OUTDOOR	
2008	2009	2010	2011	2012	2013	2014	2015	2016	2017	2018	2019	2020	2021	

A parte gli investimenti di sviluppo, tutti gli altri e le manutenzioni straordinarie sono stati realizzati con autofinanziamento (senza aumenti di quota ai Soci) ovvero attraverso i risparmi sui costi di gestione (*saving*); nonostante ciò, l'andamento del debito è stato sempre in fase calante, a parte i picchi del fabbisogno finanziario negli anni dei due grandi interventi (piscine e palestra). Vi è dunque equilibrio tra situazione debitoria e attività ordinaria di gestione. La frequenza dei Soci è aumentata anche grazie agli investimenti che hanno creato maggiori occasioni per godere del circolo; i costi di manutenzione sono conseguentemente aumentati e si ritrovano nel risultato economico.

8.2 La situazione economico-finanziaria

SINTESI	2020	2021
TOTALE RICAVI	1.834.362	2.103.091
TOTALE COSTI	1.814.450	2.057.657
RISULTATO DI ESERCIZIO	19.912	45.435
USCITE PER INVESTIMENTI	-40.904	-257.286
AMMORTAMENTI D'ESERCIZIO	279.985	266.136
AVANZO DI CASSA	258.993	54.284

QUOTE ASSOCIATIVE ANNUALI	2020	2021
ENTRATE DA QUOTE ASSOCIATIVE	1.397.991	1.551.812
NUCLEI FAMILIARI	748	756
COSTO MEDIO ANNUALE PER NUCLEO FAM.	1.869	2.053

GRAFICI RIEPILOGATIVI (valori espressi in migliaia di euro)

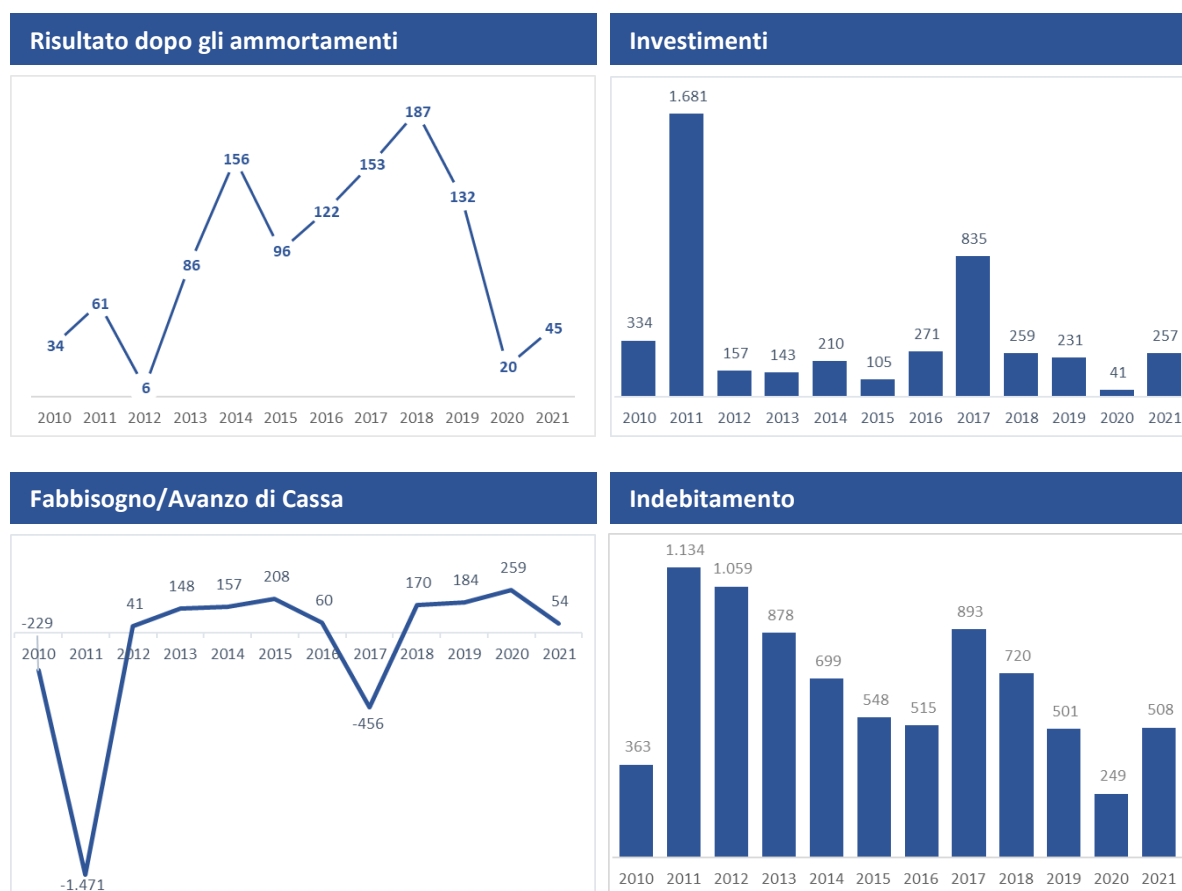

RICLASSIFICATO FINANZIARIO ANALITICO	2021
CONTRIBUTI ASSOCIATIVI	1.670.618
SETTORE TENNIS, SCUOLA, ATTIVITA' E PROMOZIONE ISTITUZIONALE	406.853
ALTRE ATTIVITA SPORTIVE	12.466
CENTRO ESTIVO BAMBINI	5.818
ENTRATE DIVERSE	7.076
ALTRI PROVENTI	36
COMPLESSIVO ENTRATE (al netto delle sopravv.attive)	2.102.867
ONERI DEL PERSONALE DIPENDENTE	392.419
COSTI DEL PERSONALE	392.419
ENERGIA ELETTRICA	105.402
GAS METANO	156.519
ACQUA	37.098
SPESE ENERGETICHE	299.019
MANUTENZIONE E CONDUZIONE COGENERATORE	9.050
MANUTENZIONE VIDEOSORVEGLIANZA	1.010
MANUTENZIONE LAGO	1.730
MANUTENZIONE ELETTRICA	25.600
MANUTENZIONE IDRAULICA	18.470
MANUTENZIONE VERDE	8.815
MANUTENZIONI E RIPARAZIONI GENERICHE	49.329
MANUTENZIONE ATTREZZATURA	16.688
MANUTENZIONE FOSSE BIOLOGICHE	2.042
MANUTENZIONE PALESTRA	9.831
MANUTENZIONE STRAORDINARIA	30.030
SPESE PER LA MANUTENZIONE DIRETTA	172.594
GESTIONE E MANUTENZIONE SETTORE PISCINA	55.277
COSTI SETTORE TENNIS, SCUOLA, ATTIVITA' E PROMOZIONE	471.962
SPESE SCUOLA CALCIO E SPORT MINORI	16.319
SPESE RICREATIVE, EVENTI, ANIMASPORTING E CENTRI ESTIVI	19.809
CANTIERE PADEL	2.549
COSTI PER LA GESTIONE SPORTIVA E RICREATIVA	565.916
POLIZZE ASSICURATIVE	23.077
FITTI PASSIVI	117.443
COSTI PROTOCOLLI COVID	23.796
TELEFONI E CONNETTIVITA	10.005
MATERIALE DI PULIZIA	4.198
ATTREZZATURA MINUTA	400
MANUTENZIONE RISTORANTE	412
DISINFESTAZIONE	2.745
VIGILANZA NOTTURNA	39.656
PARTECIPAZIONE CORSI AGGIORNAMENTO	415
SPESE LEGALI, CONSULENZA AMMINISTRATIVA E DEL LAVORO	31.918
LICENZE SOFTWARE	5.548
CONSULENZE TECNICHE SICUREZZA E PRIVACY	4.781
SPESE GENERALI MAGAZINE	3.222
SEGRETERIA SPORTIVA AMMINISTRATIVA	15.136
CANCELLERIA E STAMPATI	4.094
FOTOCOPIE	2.274

ASSISTENZA VARIA	2.333
RIVISTE E GIORNALI	1.478
BENEFICENZA	1.250
SPESE VARIE	6.700
TOTALE COSTI AMMINISTRATIVI E GENERALI	300.879
COMPLESSIVO USCITE	1.730.827
MARGINE OPERATIVO	372.040
AMMORTAMENTI	266.136
IMPOSTE E TASSE	36.327
INTERESSI PASSIVI	51
SCONTI PASSIVI	20
MINUSVALENZE PATRIMONIALI	22.816
SOPRAVVENIENZE PASSIVE	1.479
SOPRAVVENIENZE ATTIVE	- 224
TOTALE AMMORTAMENTI E ONERI DIVERSI	326.606
RISULTATO DI ESERCIZIO	45.435

8.3 Energia

Gli eventi improvvisi e inaspettati dell'ultima parte del 2021 sono causa di un forte impatto economico nei bilanci delle società energivore, comprese le società sportive. Sotto si espongono alcuni grafici significativi dell'andamento dei costi energetici:

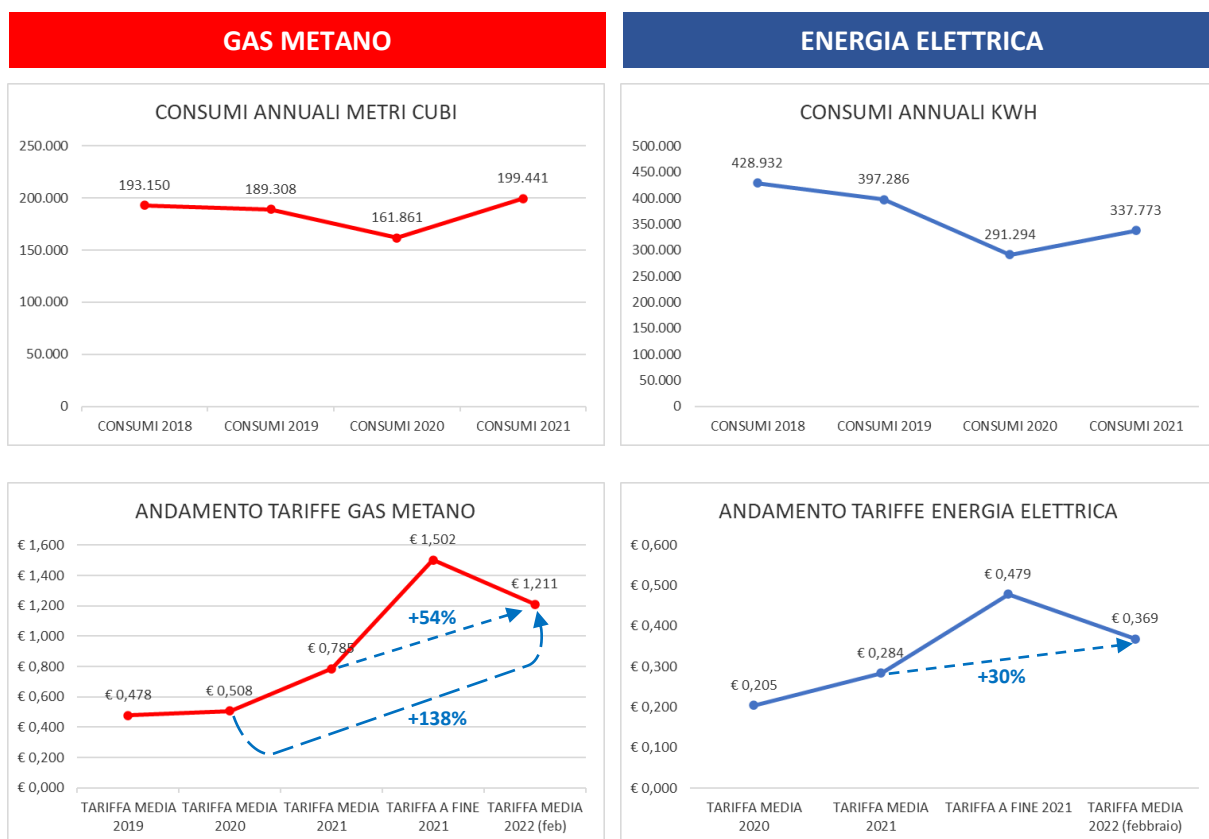

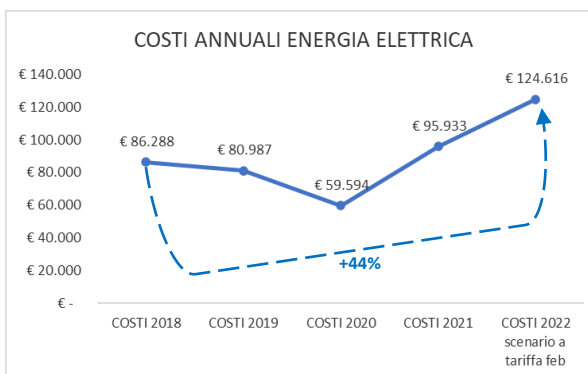
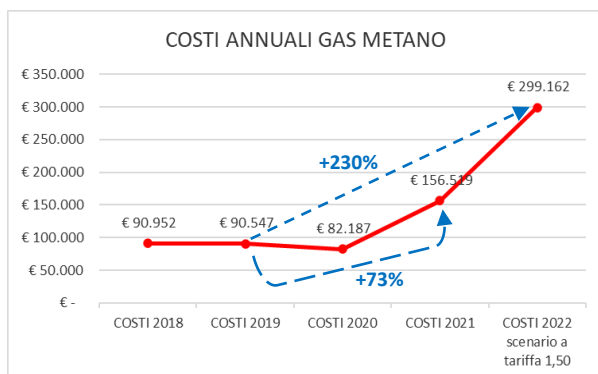

8.4 Focus economici sul settore tennis

QUANTO SI GIOCA A TENNIS?	2022	%	ore/360gg
ORE SOCI	7.261	41,3%	20,2
SCUOLA TENNIS - AGONISTICA – TENNIS CAMP	8.087	46,0%	22,5
ALLENAMENTI	60	0,3%	0,2
CORSI DI GRUPPO	45	0,3%	0,1
CAMPIONATI A SQUADRE	532	3,0%	1,5
ORGANIZZAZIONE TORNEI	1.540	8,8%	4,3
VARIE (stage/raduni/corsi istruttori)	73	0,4%	0,2
TOTALE ORE GIOCATE ANNUALI	17.597		
MEDIA ORE GIORNALIERE (\360)	48,9		

Si espongono i conti della nostra attività statutaria, il settore tennis, l'accompagnamento e l'insegnamento dello sport del tennis ai tanti ragazzi che partecipano alla nostra Top School arrivata prima tra le scuole in Emilia-Romagna:

SETTORE TENNIS	2021
SCUOLA TENNIS, AGONISTICA, TENNIS CAMP E PROGETTO" PRO"	265.925
INCASSI DA PRENOTAZIONE CAMPI	23.923
SPONSOR MANIFESTAZIONI TENNIS – SERIE A1M – BM+F	80.908
RIMBORSI FEDERALI PER ATTIVITA' E RISULTATI	24.180
ORGANIZZAZIONE TORNEI E COMPETIZIONI	11.919
COMPLESSIVO ENTRATE	406.853
COSTI PER LA MANUTENZIONE DEI CAMPI	15.433
SPESE VARIE – MANIFESTAZIONI, ABBIGLIAMENTO, PALLE, TESSERAMENTI	66.377
SPESE ORGANIZZAZIONE SCUOLA TENNIS ISTITUZIONALE	294.656
SPESE PER TORNEO "TENNIS EUROPE"	12.169
SPESE PER MANIFESTAZIONI A SQUADRE MAGGIORI – A1M – BM+F	83.327
COMPLESSIVO USCITE	471.962
RISORSE DESTINATE AL SETTORE	65.109

Lo Sporting Club Sassuolo partecipa ancora al campionato a squadre di Serie A1 maschile; gioca la competizione tra i 16 team più forti in Italia, una competizione molto appassionante perché si svolge contro squadre composte da giocatori di livello internazionale.

Il gradimento per questa manifestazione è molto alto e sicuramente è di grande prestigio partecipare. Il campionato dell'anno 2020 è stato accorciato dalla federazione a causa della pandemia; lo Sporting ha giocato in trasferta a Maglie, Vigevano, Siracusa ed infine i play out a Palermo poi a Sassuolo l'ultimo incontro salvezza per rimanere nella serie maggiore.

Nell'autunno del 2021 lo Sporting ha sfiorato l'impresa di arrivare nelle prime 4 in Italia; a pari punti con la prima classificata nel girone, per differenza match (1) il team non è riuscito nell'impresa pur essendo rimasto in testa alla classifica del girone fino all'ultima giornata; purtroppo gli infortuni hanno avuto la meglio tuttavia, arrivando secondi in girone, lo Sporting si è assicurata la permanenza diretta nella serie maggiore, senza dover ricorrere ai play out (e il bilancio ne ha giovato). Nella classifica finale, lo Sporting si è classificato al quinto posto assoluto.

BILANCIO SERIE A1 MASCHILE	2020 consuntivo	2021 budget	2021 consuntivo
COSTO GIOCATORI	40.500	75.300	52.859
ONERI DI TRASFERTA (netti da contributo federale)	10.299	14.000	10.744
TOTALE USCITE	50.799	89.300	63.603
TOTALE ENTRATE DA PARTNER INCASSATI	52.720	79.032	78.650
DELTA DI GESTIONE	1.921	-10.268	15.047



Enrico Dalla Valle, portacolori dello Sporting.

8.5 Analisi sociale

Il prospetto del valore aggiunto, nel bilancio sociale, rappresenta la **modalità di distribuzione della ricchezza** economica prodotta evidenziando, quindi, gli impatti economici diretti prodotti dall'azienda.

Inoltre, il valore aggiunto consente di collegare - attraverso il suo prospetto - il Bilancio Sociale al Bilancio di esercizio, in quanto riclassifica il valore economico presentato nel Bilancio assembleare in funzione di come è stato distribuito agli *stakeholder*.

CREAZIONE DEL VALORE AGGIUNTO	2020	2021
VALORE DELLA PRODUZIONE	1.827.330	2.102.867
ONERI ESTERNI	-556.043	-655.568
utenze acqua, gas, energia elettrica	-170.405	-299.019
manutenzioni ordinarie e straordinarie	-211.985	-203.426
spese generali di funzionamento	-173.653	-153.123
VALORE AGGIUNTO CARATTERISTICO LORDO	1.271.288	1.447.299
plusvalenze e sopravvenienze attive	7.033	224
VALORE AGGIUNTO GLOBALE LORDO	1.278.321	1.447.523
<i>%le sul valore della produzione</i>	<i>70,0%</i>	<i>68,8%</i>

DISTRIBUZIONE DEL VALORE AGGIUNTO	2020	2021
A) Risorse umane	379.101	392.419
<i>Incidenza %le sul valore aggiunto</i>	<i>29,7%</i>	<i>27,1%</i>
B) Istituzioni (imposte e protocolli)	58.914	60.123
<i>Incidenza %le sul valore aggiunto</i>	<i>4,6%</i>	<i>4,2%</i>
C) Finanziatori (interessi)	689	51
<i>Incidenza %le sul valore aggiunto</i>	<i>0,1%</i>	<i>0,0%</i>
D) Impresa (associazione):		
Ammortamenti e accantonamenti	279.985	266.136
Affitti	117.907	117.443
Risultato di esercizio accantonato per investimenti	19.912	45.435
Totale Impresa	417.804	429.014
<i>Incidenza %le sul valore aggiunto</i>	<i>32,7%</i>	<i>29,6%</i>
E) Collettività:		
Sportive	405.463	546.107
Ricreative	16.352	19.809
Totale collettività	421.814	565.916
<i>Incidenza %le sul valore aggiunto</i>	<i>33,0%</i>	<i>39,1%</i>
VALORE AGGIUNTO GLOBALE LORDO	1.278.321	1.447.523

9 PROGETTI SOLIDALI

9.1 Il Progetto Wheelchair



A fine 2021 il Maestro Alessio Bazzani, Tecnico Nazionale della Federazione, conseguendo l'abilitazione ad insegnare tennis su sedia a rotelle, si è affiancato al Tecnico Federale Massimo Nicolini – già Responsabile del settore Scuola Tennis dello Sporting Club Sassuolo – ai Maestri Federica Severi e Andrea Prampolini, Istruttori di Tennis su sedia a rotelle.

Da ciò, insieme alla dirigenza Sporting, si è costruito il progetto grazie alla collaborazione tra il Tecnico Alessio Bazzani, la Federazione Italiana Tennis e l'atleta Wainer Righi, con l'obiettivo di puntare alla promozione e allo sviluppo del tennis in carrozzina nella Provincia di Modena iniziando dalla Città di Sassuolo. Si tratta di un progetto di sviluppo importante, nell'ambito sportivo, che consideriamo «nobile» e fondamentale a corollario della mission sociale.

Il tennis è uno degli sport in sedia a rotelle in più rapida crescita al mondo; originariamente veniva giocato negli anni '70 negli Stati Uniti ed è apparso per la prima volta alle Paralimpiadi di Barcellona nel 1992. Lo sport è ora praticato in più di 100 paesi diversi.

Il tennis in carrozzina è come il tennis per normodotati, sebbene sia praticato da coloro che hanno una perdita permanente o sostanziale di funzionalità in una o entrambe le gambe. Gli atleti possono competere in singolo o doppio in partite al meglio dei tre set.

I giocatori quadriplegici possono tenere le racchette attaccate alla mano e possono anche utilizzare sedie a rotelle elettriche.

Il gioco ha campi, palline, racchette e regole come nel tennis tradizionale, con due eccezioni: gli atleti utilizzano sedie a rotelle appositamente progettate e la palla può rimbalzare due volte, con il secondo rimbalzo consentito all'esterno del campo.

La carrozzina viene vissuta solitamente come una raffigurazione della condizione di disabilità motoria. Lo sport svolge un ruolo fondamentale, proprio come mezzo per abbattere barriere non solo di carattere fisico ma soprattutto mentali.

La “Mission” del progetto è affermare la funzione sociale dello sport e del circolo tennis.

La modalità per farlo è coraggiosa, lavorare sul tennis in carrozzina e questo è il percorso identificato:

- Promozione del tennis in carrozzina nella nostra Provincia di Modena.
- Creazione di una scuola tennis per gli atleti in carrozzina.
- Acquisto di una carrozzina specifica per l’atleta Wainer Righi.
- Formazione di una squadra per la partecipazione ai tornei federali.
- Contributo spese per i tornei e gli allenamenti degli atleti.
- Organizzazione del primo torneo a carattere nazionale “Tennis Wheelchair” presso lo Sporting Club Sassuolo.

Lo Sporting Club Sassuolo metterà a disposizione la struttura *indoor* su superficie bolltex dotata di accessi e percorsi ideali per i giocatori, ed inoltre nel periodo estivo sono a disposizione campi in terra rossa *outdoor*.

L’atleta “one” è Walter Righi che dal 1991 a seguito di un incidente stradale è in carrozzina.

Questo è il TIMING 2022:

- Gennaio: Wainer Righi è il primo tesserato wheelchair dello Sporting Club Sassuolo.
- Aprile - Maggio: acquisto di una carrozzina per l’atleta.
- Primo semestre 2022: allenamento dell’atleta con due sessioni settimanali.
- Giugno: “Open day” e prove gratuite presso lo Sporting Club Sassuolo.
- Giugno – Dicembre: partecipazione dell’atleta a tornei Open nazionali.
- Settembre: organizzazione della scuola tennis per “atleti under” in carrozzina presso lo Sporting Club Sassuolo.
- Ottobre: organizzazione del primo torneo “Open Nazionale Wheelchair” presso lo Sporting Club Sassuolo.

BUDGET	€/revised
Acquisto carrozzine e attrezzature per il gioco	18.000 €
Allenamento atleti	6.000 €
“Open day” e prove gratuite presso il circolo	3.000 €
Partecipazione a tornei Open nazionali	5.000 €
Organizzazione della scuola tennis per “atleti under” in carrozzina (escluso il costo delle carrozzine)	5.000 €
Primo torneo “Open Nazionale Wheelchair”	8.000 €
Spese varie	5.000 €
TOTALE ANNO	50.000 €

La sostenibilità del progetto, non a scopo di lucro ma esclusivamente a scopo sociale, passa attraverso la ricerca di fondi da service, enti, aziende, associazioni che fanno della “giusta causa” parte integrante della loro “mission”.

A tutti coloro che vorranno “partecipare” saranno rendicontate con la massima trasparenza le attività periodiche, i goal e naturalmente i rendiconti economici del progetto che formerà parte integrante del Bilancio di Sostenibilità.



